

Archivio Speul... 1956-13-4-59



A CANTINI, '59.

"statistica cittadina ..
tempera di ario cantini

LIVORNO

ANNUARIO STATISTICO

1954 - 1955 - 1956 - 1957

AMMINISTRAZIONE COMUNALE

SINDACO

Prof. NICOLA BADALONI

GIUNTA MUNICIPALE

Assessori:

BASSANO Avv. UGO	Aziende municipalizzate e trasporti in concessione; Contenzioso
BENETTI MANLIO (Ass. Anziano)	Patrimonio immobiliare e mobiliare del Comune
CARLESÌ SIRIO (Ass. Delegato)	Tributi in genere; Imposte di Consumo
FILIPPELLI Prof. SILVANO	Lavori Pubblici e Servizi Tecnologici
FRANCHI Prof. FLAVIO	Personale
PACINI ERVE'	Assistenza Pubblica - Asili e Colonie
RAUGI DINO	Polizia - Annona - Mercati
ROMANO Dott. GINO	Turismo e Sport
VISALLI Ing. VIRGILIO	Igiene e Sanità
ZEME Rag. ELIO	Finanze
ORLANDINI Dott. RENATO	Pubblica Istruzione e Belle Arti
UGOLINI FRANCO	Statistica e Servizi demografici

CONSIGLIO COMUNALE

ACQUAVIVA Dott. FRANCESCO	MARZI VINICIO
ALLORI ALDO	MUSANTE MARIO
ANZILOTTI LAURA	NANNIPIERI DINO
ARZILLI ALDO	NICODEMI AMALITA VED. DURBÉ
BARUCCI ATTILIO	PAGGINI RICCIOTTI
BENASSI LANCIOTTO	PELLEGRINI Dott. MARCO
BIAGINI BIAGINO	PINI CARLO
BIONDI IVO	RAMACCIOTTI ARTURO
BONIFACIO GIOVANNI	RAZZAUTI MARIO
CAMPI Avv. GIORGIO	RAZZAUTI Ing. PIER LUIGI
CAPORALI Rag. MARIO	RICCIONI GIUSEPPE
CEMPINI MEAZZUOLI Avv. C. ALBERTO	RIPOLI Dott. ANTONIO
CERRAI OVIDIO ch. GIORGIO	SALVINI GASTONE
CIPOLLI PRIMETTA VED. MARRUCCI	SEVERINI Avv. ENZO
D'ANGELO CARMELO	SORDI Prof. CARLO
GABBA Dott. GIANFRANCO	TONELLI Ing. FRANCO
GORI ALBERTO	TORRI AURELIO
MANETTI SERGIO	VITTONE AUGUSTO

SECRETARIO GENERALE

Dott. GIUSEPPE GUIDORIZZI

TERRITORIO DEL COMUNE DI LIVORNO

SUPERFICIE KMq. 104,58.

Km. 0. 1. 2.

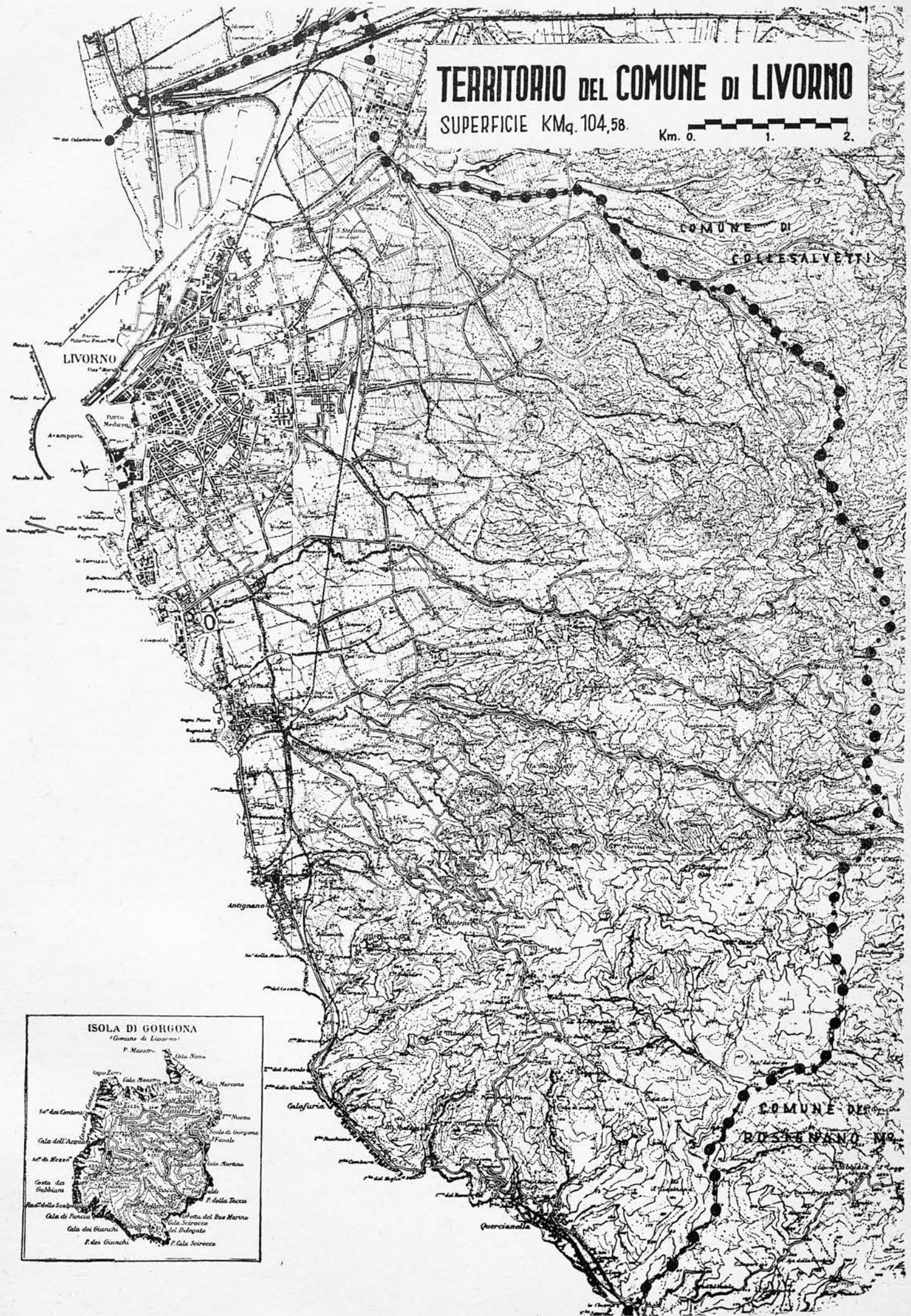

ISOLA DI GORGONA

(Comune di Livorno)

P. Maestro

Gola Nuova

Capo Lupo

Gola Maestro

Gola Marciana

S. dei Conventi

Gola dell'Acquedotto

S. di Mezzo

Gola di Gabbiani

Capo della Scarpata

Gola di Pancia

Gola dei Giunchi

P. dei Giunchi

P. Gola Scirocco

P. della Tacca

P. della Tacca

P. della Tacca

P. della Tacca

P. della Tacca

P. della Tacca

P. della Tacca

P. della Tacca

P. della Tacca

P. della Tacca

P. della Tacca

P. della Tacca

P. della Tacca

P. della Tacca

P. della Tacca

P. della Tacca

COMUNE DI LIVORNO

UFFICIO STATISTICA E STUDI
Via Grande n.82 - Telefono n.21095

Sindaco : Prof. NICOLA BADALONI - Assessore : Sig. FRANCO UGOLINI
Segretario Generale Dott. GIUSEPPE GUIDORIZZI

ANNUARIO STATISTICO

1954 - 1955 - 1956 - 1957

E' permesso valersi dei dati a condizione
di indicare chiaramente la fonte

Pubblicato in conformità alla Legge 16 Novembre 1939, n.1823 ed al
D.M. 21 Dicembre 1945, N. 2313 - Compilato secondo le istruzioni
dell'Istituto Centrale di Statistica.

A cura dell'Ufficio Comunale di Statistica

-----o-----
DIRETTORE : Dott. Mario CAMICI

-----o-----
COLLABORATORE: Sig. Cesare CERRI

addetti alla
rivelazione e
elaborazione
dei dati

{ Sig. Alberto PACINI
{ Sig. Gino BATTAGLINI
{ Sig. Ilario BELLEN
{ Sig. Giancarlo MARINI

PUBBLICAZIONI PERIODICHE E ISOLATE DELL'UFFICIO

"Bollettino Bimestrale di Statistica " (con dati mensili)

"Annuario Statistico"

"Studio sugli incidenti stradali verificatisi nel terri-
torio comunale "

"Costo della vita a Livorno"

"Studio sugli spettacoli in Italia e a Livorno (anno 1956)

L'Annuario Statistico 1954, 1955, 1956 e 1957, che ho l'opportunità di presentare e che sarà seguito tra breve da quello riguardante il 1958, pubblicando i dati relativi ai più importanti fenomeni sociali ed economici verificatisi nel territorio comunale nei suddetti anni, fornisce il quadro più efficace e più realistico della vita di Livorno.

Elaborato con pazienza e con scrupolo dall'Ufficio di Statistica del Comune, che per il reperimento di notizie si è avvalso spesso della gentile collaborazione di Enti e di Uffici cittadini ai quali va la mia riconoscenza e quella dell'Ufficio, esso, oltre che un adempimento di legge, rappresenta un atto di affetto verso la nostra città, alla quale invio il fervido augurio di ogni bene.

Franco Ugolini
Assessore

Livorno 13 Aprile 1959

NOTE RIASSUNTIVE SUI PRINCIPALI FENOMENI VERIFICATISI A LIVORNO
 NEGLI ANNI 1954 - 1955 - 1956 e 1957

CLIMATOLOGIA

La pressione barometrica nei quattro anni considerati presenta, rispettivamente, i seguenti valori : 757,95 - 757,08 - 758,92 e 758,97.

La temperatura mostra, nel complesso, un andamento veramente buono con medie relativamente basse, per le temperature massime e relativamente alte, per quelle minime, con una escursione media pressochè costante, aggirantesi sui sei gradi centigradi.

Il mese più piovoso, risulta febbraio che nell'intero quadriennio ha 42 giornate di pioggia e 5 di neve, mm.335,8; seguito, nell'ordine, da gennaio, 38 - 319,8; novembre, 33 - 314,4; dicembre, 33 - 289,2. I mesi meno piovosi sono aprile, 22 - 161,8; giugno, 19 - 116,4; agosto, 10 - 137,8; luglio, 6 - 24,8.

Le giornate piovose, quelle cioè in cui la quantità delle precipitazioni raggiunte almeno un millimetro di altezza, sono in media, 75 all'anno.

Le osservazioni effettuate dall'Osservatorio Civico, registrano una prevalenza del vento di levante e del cielo misto nell'intero quadriennio; prevalentemente mosso il mare nei primi tre anni, calmo nell'ultimo.

DEMOGRAFIA

La popolazione presente nel territorio comunale, quella cioè con dimora abituale e occasionale, al 31 dicembre 1957 ammonta a 159.589 unità; la popolazione residente, data dal numero degli abitanti regolarmente iscritti all'Anagrafe, è di 155.305, con aumento complessivo, dall'inizio del quadriennio considerato, di 9.856 unità nella prima e 9.136 nella seconda: gli incrementi nei vari anni pressochè costanti, mai lontani dalla media, sono, nella popolazione presente di 2395 nel 1954, 2292 nel 1955, 2368 nel 1956 e 2801 nel 1957 : media annua 2465 e in quella residente, 2174, 2074, 2255 e 2633 : media annua 2283.

Poichè il saggio d'incremento demografico, risulta nel complesso del 15,93‰, è da dire che su 1000 persone abitanti a Livorno all'inizio di ogni anno, alla fine dell'anno se ne contano 1016 circa.

Il saldo del movimento naturale, la differenza cioè fra nascite e decessi, sempre attivo, per la popolazione presente registra i seguenti dati : 914, 963, 754 e 894 : media 881. (694, 745, 641 e 726: media 701,5).

N U Z I A L I T A'

I matrimoni celebrati a Livorno nel quadriennio risultano in tutto 4.561 - 1102, 1147, 1106 e 1206 - media annua 1140.

Le unioni fra celibi e nubili rappresentano il 95%; tutti gli sposi hanno sottoscritto l'atto di matrimonio di proprio pugno e la classifica dei matrimoni secondo l'età dei contraenti, mostra una maggior frequenza nei gruppi da 21 a 25 anni per le spose e da 26 a 30 per gli sposi.

Il mese di ottobre, risulta nell'intero quadriennio quello relativamente più degli altri preferito per gli sponsali; seguono in ordine di preferenza, aprile, giugno, luglio, maggio settembre, novembre, agosto, gennaio, dicembre, febbraio; ultimo, marzo.

N A T A L I T A'

Le nascite, sembrano stabilizzarsi nel numero, mostrando negli anni considerati un andamento regolare, leggermente ascensionale: 2198, 2283, 2301 e 2365: media annua 2286 (2077, 2167, 2170 e 2203 : media annua 2156).

Dei 9147 nati nell'intero quadriennio, 4713 appartengono al sesso maschile e 4434 a sesso femminile; su 1000 nascite pertanto 515 sono relative a maschi e 485 a femmine (8617, 4411 e 4206).

Numero 210 i nati in parti gemellari: su 1000 parti semplici, pertanto se ne hanno 12 circa, gemellari.

Sempre in maggior numero le nascite avvenute in cliniche e ospedali nei confronti di quelle verificatisi presso abitazioni private, passando infatti dal 53,68% del 1954 al 66,21% del 1957 (48,43% - 62,36 %).

Stazionario all'incirca, il numero dei nati morti, in leggera diminuzione, negli ultimi tre anni, quello degli aborti.

M O R T A L I T A'

I decessi sono, nell'intero quadriennio 5622: media annua 1405, maschi 2955 - femmine 2667; 53 % maschi , 47 % femmine; punta massima della mortalità nel 1956 con 1547 decessi. (5811,3023,2788, 1452, 52% e 48%).

I decessi verificatisi, riguardano, per i maschi, persone aventi oltre il 65° anno di età il 55 %; oltre il 75° il 30 %; oltre l'85° il 6%; per le donne le percentuali al riguardo sono 68, 45 e 11.

Nella graduatoria delle cause di morte, tengono il primo posto le malattie del sistema circolatorio, 512, 497, 638 e 583 ; seguono i tumori, 264, 309, 314 e 311; rappresentando nell'intero quadriennio, rispettivamente il 39,66 % e il 21,30 %. Seguono le malattie dell'apparato respiratorio (nei due ultimi anni in netto progresso) 7,38%; quelle del sistema nervoso (trombosi, emorragia cerebrale, meningite , ecc.) 6,02%; quelle infettive e parassitarie (tubercolosi in genere, sifilide, poliomielite, ecc.) 5,49 %; dell'apparato genito-urinario 4,46 % ; cause violente 3,87 % ; cause mal definite 3,13 % ; malattie della prima infanzia 3,11 % ; malattie allergiche, delle ghiandole e del metabolismo 2,52 % ; ecc.

I decessi per tubercolosi, malattie genito-urinarie, dell'apparato digerente, ricorrono più spesso per gli uomini.

MOVIMENTO MIGRATORIO

Negli anni considerati, il movimento migratorio mostra un saldo positivo decisamente ascensionale passando da 1480 del 1954 a 1907 nell'anno 1957.

Nel complesso gli immigrati risultano 15.905 contro 9.575 emigrati : saldo attivo 6.630, media annua 1.657.

Al movimento migratorio contribuisce il resto della Provincia col 14% circa, le altre Province italiane coll'81%, il rimanente dall'estero.

N.B. - I numeri scritti tra parentesi si riferiscono alla popolazione residente.

E C O N O M I ACosto della vita a LivornoPrezzi

Trascriviamo qui di seguito le medie annuali dei prezzi praticati a Livorno dei generi alimentari più importanti: pane confezionato con farina tipo "0" - prezzi pressochè stabilizzati nel quadriennio, con tendenza leggera al ribasso - L. 135, 139, 139 e 138;

riso - prezzi stabilizzati nei primi tre anni, leggero aumento nell'ultimo - L. 164, 162, 160 e 167;

pasta da minestra prima qualità - andamento alterno nei primi tre anni, in aumento, nell'ultimo - L. 176, 183, 181 e 190;

fagioli tondini - prezzi alterni nei vari anni con diminuzione nell'ultimo - L. 147, 141, 155 e 143;

carne bovina, vitellone primo taglio senz'osso - in continua ascesa specie nell'ultimo anno - L. 1122, 1218, 1314 e 1453;

formaggio reggiano un anno di stagionatura - in lieve diminuzione - L. 1355, 1368, 1337 e 1263;

olio di oliva - in ascesa nei primi tre anni e lieve diminuzione nell'ultimo - L. 494, 575, 813 e 663;

vino da pasto da gradi 10 - in leggero aumento nei primi tre anni e lieve diminuzione nell'ultimo - L. 112, 113, 115 e 111;

patate - in aumento nei primi tre anni, in diminuzione nell'ultimo - L. 44, 47, 58 e 51;

verdura in genere - in aumento nei primi tre anni e in diminuzione nell'ultimo - L. 113, 114, 132 e 106;

frutta fresca - in continuo, deciso aumento - L. 174, 180, 187 e 217;

pesce fresco comune - nel complesso, in aumento - L. 700, 794, 864 e 851;

uova fresche - nel complesso, in aumento - L. 34, 37, 39 e 44;

latte-in deciso aumento - L. 68, 70, 75 e 90;

zucchero - in leggera diminuzione - L. 260, 260, 258 e 247;

caffè tostato - in aumento nei primi tre anni, in lieve diminuzione nel quarto - L. 2085, 2359, 2540 e 2531;

burro di centrifuga - in leggero aumento nel 1955, in diminuzione nel 1957 - L. 1130, 1202, 1202 e 1151;
 conserva di pomodoro - diminuzione nei primi tre anni, aumento nel quarto - 409, 357, 315 e 343;
 gallina spennata - stabilizzato nel primo biennio, in deciso aumento nel secondo - L. 878, 874, 895, e 924;
 carne suina - in continuo, deciso aumento - L. 938, 1050, 1062 e 1151.

Meno soggetti a oscillazioni risultano i prezzi dei generi di abbigliamento, vari e dei servizi.

Da osservare tuttavia una leggerissima tendenza all'aumento nei prezzi delle tele per biancheria, lenzuola, tovagliato, per la lana e tessuti in genere, vetrerie, utensili domestici di uso comune e una leggera diminuzione in quelli delle calzature in genere.

In aumento anche i fitti di abitazioni e i servizi in genere.

Il numero indice complessivo, nel quadriennio da 61,33 passa a 67,50 (indice nazionale 58,06 - 63,87).

L'ammontare della spesa mensile per l'acquisto dei generi alimentari da parte di una famiglia operaia o impiegatizia, composta da padre, madre e due figli, uno da dieci a quattordici anni e l'altro da sei a nove, calcolato dall'Ufficio secondo i principi adottati per la determinazione dell'indice del costo della vita, per i mesi di dicembre di ciascuno degli anni considerati è il seguente :
 Lire 38.809 - 40.531 - 42.216 e 41.987.

MERCATI E CONSUMI

In aumento sensibile le quantità dei generi contrattati nei mercati all'ingrosso del pesce e dei prodotti ortofrutticoli, il latte passato al Centro di Controllo prima e dalla Centrale poi, nonché, sia pure in modo lieve e nel complesso le quantità dei generi soggetti ad imposta di consumo.

In aumento pure il consumo dei tabacchi, la spesa sostenuta per lo spettacolo in genere e a causa della entrata in funzione del nuovo acquedotto, quello dell'acqua potabile.

IGIENE, SANITA', ASSISTENZA E BENEFICENZA

Dai competenti Uffici, Enti e Laboratori, ognuno per la propria spettanza e competenza, sono predisposte ed eseguite, fra l'altro, le seguenti operazioni e provvidenze:

Ufficio Comunale d'Igiene - compiuta la vigilanza igienico sanitaria generica alla popolazione scolastica ammontante nei quattro anni considerati, rispettivamente, a 11.390, 11.442, 11.667 e 10954 unità.

Istituiti nell'ultimo anno n. 11 ambulatori presso le stesse scuole: portati i medici scolastici da 1 a 5 e gli specialisti da 0 a 4, schedati regolarmente 2.912 bambini e compiute 2.849 visite specialistiche. In dispensari antitracomatosi: 21.060, 17.329, 6.171 e 5.410. - Disinfezioni, 703, 551, 339 e 551 - Vaccinazioni e rivaccinazioni antivaiolose, 1.237, 1.060, 1.145 e 1.305 - Visite e ispezioni a industrie, laboratori, esercizi ecc.: 7.771, 7.470, 6.533 e 6.237 - Denunce delle malattie infettive presentate: 1.138, 446, 1.160 e 4.397. Nel primo anno il numero relativamente maggiore si riferiva alla difterite e croup con 336 denunce, seguita dal morbillo con 200; nel secondo il primo posto è tenuto dalla varicella con 100 seguita dalla difterite e croup con 99; nel terzo, primo il morbillo con 746 denunce seguito dalla varicella con 133; nel 1957 il primo posto è dell'influenza epidemica con 2.610 seguita dal morbillo, 1.003.

Dispensario Antitubercolare - individui visitati per la prima volta in ciascuno dei quattro anni : 5.571, 5.809, 5.875 e 6.823 dei quali riconosciuti affetti da t.b. c. polmonare: 494, 464, 387 e 403 e da altre forme tubercolari : 74, 76, 85 e 85.

Laboratorio Provinciale d'Igiene e Profilassi - campioni esaminati : 11.604, 6.452, 8.671 e 11.153.

Direzione dei Pubblici Macelli Comunali - effettuata la vigilanza sanitaria su 32.952, 33.048, 37.030 e 38.684 animali in arrivo e su 39.909, 40.666, 41.403 e 39.922 capi di bestiame abbattuti e constatati 218, 206, 9 e 794 casi di malattie infettive negli animali.

Ospedali Riuniti - pressochè costante il numero dei degenti; entrati nei vari anni 15.012, 15.252, 17.072 e 20.249, con un totale di 67.585 dei quali 31.875 relative a maschi e 35.710 a femmine, esistenti al 31 dicembre di ogni anno 1148, 1182, 1164 e 1191.

O. N. M. I. - assistenza a gestanti; prime visite e visite successive 1981, 1876, 1817 e 1670, ammesse ai refettori materni 594, 448, 556 e 398; assistite con alimenti, ricostituenti, medicinali, indumenti, ecc., 239, 167, 207 e 179. Assistenza a madri nutrici: ammesse ai refettori materni 859, 767, 846 e 716 - assistite con alimenti, ricostituenti, medicinali, ecc. 140, 124, 99 e 93. Prime visite e visite successive, a bambini fino ai tre anni di età: 16.145, 14.514, 12.976 e 13.472, assistiti con latte, alimenti, ecc., 11.815, 8.131, 6.285 e 7.207, collocati in asilo nido, 1997, 2184, 1659 e 1935 - bambini maggiori ai tre anni e fanciulli - assistiti in scuole materne con refezione 4500, 2394, 460 e 744, ricoverati presso istituti per sani - 3811, 3565, 2852 e 2508 - assistiti contro la tubercolosi, ricoverati in colonie di profilassi, 813, 375, 331 e 428.

Brefotrofio e Istituti vari - esistenti alla fine di ogni anno: all'interno 87, 93, 91 e 80 - all'esterno 1139, 1116, 984 e 901; nell'Istituto G. Pascoli, 368, 379, 389 e 334, nell'Istituto Case Pie, 124, 107, 108 e 106.

Ente Comunale di Assistenza - distribuite durante ciascun anno considerato, 379.400, 301.918, 308.041 e 285.266 razioni di vitto caldo ed erogate per attività propria e delegata Lire 129.760.982, Lire 139.504.432, Lire 145.668.938 e Lire 157.465.210.

SCUOLE, BIBLIOTECHE E MUSEI

La popolazione scolastica del capoluogo alla chiusura dei vari anni scolastici, ammonta rispettivamente a 6671, 7029, 7419 e 8541 studenti delle scuole e degli istituti pubblici d'istruzione media, generica e professionale e a 11390, 11.442, 11667 e 10.954 alunni delle scuole elementari, da osservare per l'istruzione media, il sempre maggior favore preso dalle scuole a carattere tecnico in-

dustriale che in soli quattro anni vedono la loro popolazione aumentare del 50%; in aumento anche quella delle scuole a indirizzo marinaro e commerciale, stazionaria la popolazione delle scuole a indirizzo classico.

Nel quadriennio i volumi della Biblioteca Labronica da 110.492 passano a 118.654 e nei vari anni il numero dei lettori è, rispettivamente 9665, 9782, 11.899 e 11.381, gli ammessi al prestito dei libri fuori dalla Biblioteca, 72, 157, 183 e 230, le opere date in lettura, 10.701, 10.593, 13.004 e 13.561 e quelle in prestito 985, 1168, 872 e 1524; i visitatori complessivamente contati nel Museo Provinciale di Storia Naturale, in quello Civico e nell'Acquario sono, 37.974, 47.614, 49.253 e 53.486, riscosse per ingressi a pagamento Lire 897.440, 904.290, 1.076.170 e 1.150.510; numero 399, 254, 232 e 188, nei quattro anni, le manifestazioni alla Casa della Cultura con 102.914, 85.045, 87.240 e 85.782 spettatori.

ABITAZIONI E OPERE PUBBLICHE

Dichiarate abitabili n. 639, 970, 1704 e 984 abitazioni per 3191, 4632, 6019 e 3587 vani e le opere pubbliche eseguite dal Comune durante i quattro anni comprendono, rispettivamente, 184.395, 59.035, 50.077 e 50.490 giornate di lavoro per un ammontare della spesa di lire 1.133.000.197, 298.224.448, 240.644.004 e 250.007.295.

C O M U N I C A Z I O N I

I biglietti venduti nelle linee gestite dall'ATAM., a tariffa normale e a tariffa ridotta sono : 19.098.881, 18.936.360, 18.507.838 e 19.189.471, gli abbonamenti: 10.893, 11.100, 11.809 e 15.460, gli incassi per biglietti venduti e per abbonamenti da 376.701.332 del 1954 passano negli anni seguenti a 441.243.300, 457.556.985 e 484.654.710.

I viaggiatori che hanno acquistato il biglietto agli sportelli della Stazione Centrale delle FF.SS., esclusi quelli muniti di abbonamento, nei quattro anni sono : 516.326, 386.440, 509.811 e 715.761.

Nel Porto, dopo le navi che battono bandiera nazionale, nei quattro anni rispettivamente, 2518, 2704, 2701 e 2986, seguono

per numero di arrivi quelle con bandiera statunitense 162, 168, 165, e 182; Inglese 156, 117, 175 e 163; Danese 83, 71, 49 e 47 ; Norvegese 94, 95, 71 e 97 ; Olandese 68, 59, 48, 67 , Svedese 59, 55, 45 e 76; Spagnola 42, 58, 47 e 69; Tedesca 45, 44, 41 e 69, Francese 25, 33, 23 e 61; Svizzera 27, 34, 24 e 29; Panamense 15, 12, 19 e 23; Argentina 10, 14, 12 e 9; Brasiliana 10, 11, 5 e 2 ; Egiziana 18, 11, 11 e 13, Finlandese 10, 9, 9 e 12; ecc.

La stazza totale delle navi in arrivo è di Tn. 4.259.974, 4.180.915, 4.081.323 e 4.505.517, le merci sbarcate e imbarcate Tn. 4.019.483, 4.096.255, 4.285.948 e 4.800.887.

INCIDENTI STRADALI

I dati relativi agli incidenti stradali, osservati dall'Ufficio soltanto dal 1955, oggetto di una sua recente pubblicazione, sono nei tre anni considerati 921, 1023 e 1341; veicoli coinvolti 1358, 1607 e 2186; pedoni coinvolti 191, 185 e 232; feriti 832, 1238 e 1702; morti 16, 21 e 15.

Verificatisi durante i quattro anni n. 197, 137, 153 e 227 fra piccoli, medi e grandi incendi, per complessive lire 20.158.000, 35.393.000, 29.725.000 e 37.761.000 di danni. (media annua L. 30.759.250,-).

Operati dai Vigili Urbani 14, 1, 0 e 1, arresti; sporte 154, 106, 70 e 99 denunce ed elevate 35.005, 39.177, 38.983 e 36.265 contravvenzioni, delle quali 16.294, 18.812, 17.503 e 20.630 pari al 46,54 % , 48,01 % , 44,89 % e 56,88 % , riguardanti le infrazioni alla disciplina della strada.

Gli ospiti degli alberghi cittadini secondo i dati forniti dall'Ente Provinciale per il Turismo risultano 110.964, 122.689, 123.390 e 127.816 per 259.925, 242.678, 259.976 e 300.833 presenze in tutto.

DATI TOPOGRAFICI E CLIMATOLOGIA

DATI TOPOGRAFICI

Superficie dell'intero territorio del Comune : Km²104,58
Superficie delle acque interne del Comune : Km² 1,26

Densità della popolazione per Km²:

1954 -	Popolazione Residente	1.400 ab.	Popolazione Presente	..1.443 Ab.
1955 -	id.	id.	1.428 "	id. id. ..1.465 "
1956 -	id.	id.	1.449 "	id. id. ..1.487 "
1957 -	id.	id.	1.485 "	id. id. ..1.526 "

Altimetria:

Altezza massima: culmine Poggio Lecceta (Valle Benedetta) m. 462;

id. minima : livello del mare;

id. della Piazza del Comune: m. 3

Posizione geografica (Palazzo Comunale):

Latitudine : 43° .33' .09' ' Nord

Longitudine: 10° .17' .45' ' Est Greenwich

Longitudine: 2° .08' .38' ' West Monte Mario

Confini del Comune :

A Nord : i Comuni di Pisa e di Collesalvetti;

ad Est : i Comuni di Collesalvetti e di Rosignano Marittimo;

a Sud : il Comune di Rosignano Marittimo ed il Mare Tirreno;

ad Ovest : il Mare Tirreno.

V I A B I L I T A' (dati al 31/12/1957)

Lunghezza delle strade comunali

Strade urbane : ml. 94.500 pari a mq. 1.045.000

Strade extraurbane : ml. 73.500 pari a mq. 815.000

Superficie totale, comprese le piazze.. mq. 1.860.000

Tipo di pavimentazione

Asfalto mq. 145.200 - Lastrico mq. 47.680 - Calcestruzzo mq. 72.400

Bitumate mq. 824.000 - Macadam mq. 720.000 - altri tipi.. mq. 50.520

CLIMATOLOGIA

	Pres- sione atomo- sferi- ca in mm.Hg. ridot- ta a 0°	TEMPERATURA CENTIGRADA				Tensio- ne me- dia del va- pore acqueo in mm. Hg	Umidi- tà re- lati- va %	Preci- pita- zioni in mm.	Vento domi- nante	Stato del mare	Stato del cielo
		ESTREMA		escur- sione	media						
		mas- sima	mini- ma								
1954											
Genn.	756,91	14,6	3,6	5,6	5,1	4,66	66	95,0	E	M	M
Febbr.	754,73	16,4	2,0	5,8	5,4	4,92	68	133,6	E	A	C
Marz.	756,04	19,4	3,4	7,1	11,6	7,32	65	65,4	E	M	M
Apr.	757,87	21,4	4,0	7,2	13,1	7,65	63	43,0	E	M	C
Magg.	756,91	25,6	7,0	6,3	16,6	10,39	69	39,8	SW	M	M
Giug.	758,49	29,0	13,0	6,9	21,3	13,66	67	33,8	W	M	M
Lugl.	757,69	29,6	16,0	6,7	21,5	13,10	62	9,8	W	M	S
Agos.	758,17	29,4	12,4	7,1	21,7	12,97	64	50,2	W	M	M
Sett.	760,34	29,4	16,0	7,1	21,7	13,47	69	73,8	W	C -	M
Ott.	761,24	23,0	9,0	7,6	17,4	9,67	68	21,8	E	C	S
Nov.	758,68	20,6	0,6	6,7	12,1	7,46	67	63,6	E	M	C
Dic.	758,39	19,0	1,6	7,1	10,5	6,47	71	40,2	E	M	M
Totali	-	-	-	-	-	-	-	670,0	-	-	-
Valori annui (dia)	(Mas- sima)	761,24	29,6	16	7,2	21,7	13,66	71			
	(Mini- ma)	754,73	14,6	3,6	5,6	5,1	4,66	63			
	(Me- dia)	757,95	12,23	6,78	6,8	14,8	9,28	66	E	M	M
1955											
Genn.	755,65	13,1	7,7	5,4	10,5	6,63	68	61	E	M	M
Febbr.	750,85	13,1	7,0	6,1	10,0	6,68	68	59	E	A	M
Marz.	755,95	12,9	6,4	6,5	6,5	6,51	66	34,4	E	M	M
April.	760,21	17,5	8,7	8,8	10,8	7,87	62	2	E	M	S
Magg.	759,91	20,6	13,4	7,2	11,3	9,96	62	16,4	W	M	M
Giug.	759,16	24,1	17,2	6,9	20,7	12,71	64	12,4	W	M	S
Lugl.	757,19	27,2	20,3	6,9	23,7	15,49	64	15,4	E	M	S
Agos.	758,42	26,9	18,7	8,2	22,6	14,15	62	70	E	M	S
Sett.	758,20	24,4	16,4	8,0	20,4	11,93	62	73	E	C	M
Ott.	754,31	19,2	12,8	6,4	16,0	9,22	63	61,6	E	M	M
Nov.	760,06	14,0	8,0	6,0	11,0	7,38	69	93,2	E	M	M
Dic.	758,14	14,4	8,9	5,5	11,5	8,01	76	113,2	E	M	M
Totali	-	-	-	-	-	-	-	611,6	-	-	-
Valori annui (dia)	(Mag- sima)	760,21	27,2	20,3	8,8	23,7	15,49	76	4,7		
	(Mini- ma)	750,85	13,1	6,4	5,4	6,5	6,51	62	0,06		
	(Me- dia)	757,08	18,9	12,1	6,8	15,5	9,71	65	2,08	E	M

1956	Pressione atmosferica in mmHg ridotte a 0°	TEMPERATURA CENTIGRADA				Tensione media del vapore acqueo in mm.Hg.	Umidità relativa %	Precipitazioni in mm.	Vento dominante	Stato del mare	Stato del cielo	
		ESTREMA		escursione	media							
		massima	minime									
Genn.	758,24	12,0	6,8	5,2	9,4	6,74	72	125,4	E	M	M	
Febbr.	53,82	5,0	1,4	6,4	1,8	3,91	64	57	E	M	M	
Marzo	59,19	12,8	5,9	6,8	9,4	6,42	66	59,4	E	M	M	
April.	55,32	15,5	9,7	5,8	12,6	7,15	65	56	S	M	M	
Magg.	61,49	21,6	13,4	8,3	17,2	10,43	53	32,4	SO	M	M	
Giug.	59,25	22,6	15,4	7,2	19,0	11,50	63	42	SO	M	M	
Lugl.	58,50	26,2	18,9	7,4	22,6	14,48	65	2,2	SO	M	S	
Agost.	57,01	26,7	20,0	6,6	23,4	14,51	64	2,4	SO	A	S	
Sett.	60,47	24,9	16,9	8,0	20,9	13,00	65	48,6	E	C	S	
Ott.	61,81	19,6	11,6	7,9	15,6	8,90	64	31	E	C	S	
Nov.	58,46	12,9	7,5	5,2	10,2	6,55	68	89	E	C	M	
Dic.	63,46	11,3	5,5	5,8	8,4	6,24	72	47,6	E	C	M	
								634,4				
Valori annui	Mas- sima	761,81	26,7	20,0	8,3	23,4	14,51	72	17,3			
	Mini- ma	753,82	5,0	1,4	5,2	1,8	3,91	53	0,02	E	M	M
	Media	758,92	17,6	10,9	6,7	13,4	9,18	65	2,9			
1957												
Genn.	762,04	10,9	3,4	7,5	7,2	5,21	65	38,6	E	C	S	
Febbr.	758,83	13,2	7,8	5,4	10,5	7,32	73	86,2	SW	C	M	
Marzo	760,96	15,7	7,7	8,0	11,5	7,37	69	16,4	E	C	M	
April.	757,81	17,0	9,7	7,3	13,3	8,13	66	60,8	E	C	C	
Magg.	756,09	19,3	12,1	7,2	15,7	10,00	69	79,8	SW	C	C	
Giug.	759,27	24,7	17,4	7,3	21,3	13,29	67	28,2	W	C	M	
Lugl.	757,87	26,3	19,1	7,2	22,7	15,35	67	7,2	W	C	S	
Agos.	758,15	26,7	19,2	7,5	22,9	15,57	63	15,2	W	C	M	
Sett.	758,90	23,6	15,9	7,7	19,8	12,41	67	7	SW	C	S	
Ott.	759,42	21,5	13,5	8,0	17,4	9,87	66	51,4	E	C	S	
Nov.	759,24	16,1	9,5	6,6	13,0	7,80	66	68,6	E	C	M	
Dic.	758,43	12,4	5,7	6,7	9,0	6,24	67	78,2	E	C	C	
								537,6				
Valori annui	Mas- sima	762,04	26,3	19,2	8,0	22,9	15,57	73	7,0			
	Mini- ma	756,09	10,9	3,4	5,4	7,2	5,21	63	0,2	E	C	M
	Me- dia	758,97	12,3	11,8	7,2	15,4	9,86	6	2,2			

LEGGENDA :

Stato del mare C = calmo, M = mosso, A = agitato, G = grosso, B = Burrasco, T = tempestoso.

Stato del cielo S = sereno, M = misto, C = coperto

Venti N = tramontana, NE = greco, E = levante, SE = scirocco, S = mezzogiorno, SW = libeccio, W = ponente, NW = maestrale.

P R E C I P I T A Z I O N I

A N N O	G I O R N A T E D I P I O G G I A												
	G	F	M	A	M	G	L	A	S	O	N	D	TOTALE
1 9 5 4	8	11	9	7	7	4	-	3	2	4	6	3	64
1 9 5 5	10	19	8	1	4	4	4	4	8	7	8	11	88
1 9 5 6	14	2p5n	8	7	5	6	1	1	6	7	12	9	83
1 9 5 7	6	10	2	7	12	5	1	2	1	4	7	10	67
p = pioggia n = neve	38	47	27	22	28	19	6	10	17	22	33	33	302

A N N O	Q U A N T I T A' D I P I O G G I A												
	G	F	M	A	M	G	L	A	S	O	N	D	TOTALE
1 9 5 4	94,8	133,6	65,4	43	39,8	33,8	-	50,2	73,8	21,8	63,6	50,2	670
1 9 5 5	61	59	34,4	2	16,4	12,4	15,4	70	73	61,6	93,2	113,2	611,6
1 9 5 6	125,4	5p52n	59,4	56	32,4	42	2,2	2,4	48,6	31	89	47,6	593
1 9 5 7	38,6	86,2	16,4	60,8	79,8	28,2	7,2	15,2	7	51,4	68,6	78,2	537,6
mm.	319,8	335,8	175,6	161,8	168,4	116,4	24,8	137,8	202,4	165,8	314,4	289,2	2.412,2

DEMOGRAFIA

A N N O	LA POPOLAZIONE DI LIVORNO DALLE ORIGINI	POPOLAZIONE	
		Presente	Residente
900/1000	300/400	-
1121	Dopo la cessione alla Repubblica Pisana .	500	-
1284	Dopo la battaglia della Meloria	400	-
1392	Quando i pisani la circondarono di mura .	900	-
1413	All'epoca del condomino Genova-Firenze. .	1.000	-
1423	{ Dopo la cessione ai Fiorentini (1421).. . (1.200	-
1430			
1440/80	{ Dopo la peste.)	800	-
1485			
1485	Dopo la visita di Lorenzo il Magnifico (1480)	800	-
1551	Al I.Censimento di Cosimo I dei Medici .	870	-
1560	Al II.Censimento di Cosimo I dei Medici.	1.059	-
1587	All'inizio del regno di Ferdinando I... .	2.100	-
1601	Dopo la emanazione della legge livornina(1593)	4.985	-
1606	Alla proclamazione a città (19 Marzo 1606)	8.000	+
1609	All'inizio del regno di Cosimo II.	9.785	-
1622	Al censimento del 2°anno della reggenza di Ferdinando II	9.034	-
1633	Dopo la peste del 1630/31	9.650	-
1644	Alla costruzione dei nuovi quartieri della Venezia e di San Marco.	12.000	-
1670	Alla morte di Ferdinando II	17.000	-
1689	{ Epoca della emanazione di disposizioni fi-(17.000	-
1694			
1700) scali e raziali (Cosimo II))	17.709	-
1705			
1710	18.000	-
1715	20.000	-
1710	21.500	-
1715	24.500	-
1720	25.847	-
1725	24.600	-
1730	25.600	-
1735	28.600	-
1737	Alla estinzione della dinastia medicea.	28.800	-
1745	Al censimento fatto dalla reggenza di Francesco II di Lorena.	32.500	-
1766	Nel 2° anno di regno di Leopoldo I di Lorena	36.000	-
1790	All'inizio della reggenza di Ferdinando III di Lorena.	39.441	-
1793	Durante il blocco francese del porto di Genova.	41.278	-
1796	46.158	-
1797	44.828	-
1798	47.848	-
1799	48.042	-
1800	48.170	-
1801	46.949	-
1802	48.476	-
1803	50.313	-

A N N O	LA POPOLAZIONE DI LIVORNO DALLE ORIGINI	POPOLAZIONE	
		Presente	Residente
1804	Durante le guerre napoleoniche.	50.395	-
1805	51.109	-
1806	52.446	-
1807	---	-
1808	50.004	-
1809	52.671	-
1810	---	-
1811	---	-
1812	---	-
1813	48.630	-
1814	Alla restaurazione Lorenese.	49.942	-
1820	62.700	-
1825	67.565	-
1830	72.924	-
1835	76.258	-
1840	79.752	-
1845	80.195	-
1850	83.359 (2)	-
1858	94.741 (2)	-
1860	All'Annessione al Regno d'Italia.	94.400 (3)	-
1861	(31 Dicembre) 1° Censimento generale.	96.471	-
1871	(31 Dicembre) 2° Censimento generale.	97.096	-
1881	(31 Dicembre) 3° Censimento generale.	97.615	96.937
1901	(9 Febbraio) 4° Censimento generale.	98.321	96.340 (5)
1911	(11 Giugno) 5° Censimento generale.	105.315	103.973 (5)
1921	(1 Dicembre) 6° Censimento generale.	114.809	113.897 (5)
1931	(21 Aprile) 7° Censimento generale.	124.391	120.711 (5)
1936	(21 Aprile) 8° Censimento generale.	128.538	124.963
1951	(4 Novembre) 9° Censimento generale.	145.727 (4)	142.333 (6)
1951	(31 Dicembre) Popolazione calcolata	146.103	142.701
1952	(31 Dicembre) Popolazione calcolata	147.984	144.503
1953	(31 Dicembre) Popolazione calcolata	149.753	146.169
1954	(31 Dicembre) Popolazione calcolata	152.128	148.343
1955	(31 Dicembre) Popolazione calcolata	154.420	150.417
1956	(31 Dicembre) Popolazione calcolata	156.788	152.672
1957	(31 Dicembre) Popolazione calcolata	159.589	155.305

(1) G. GRISELLI - Pop. e traffico Portuale a Livorno in " Rivista di Livorno ", n. 5 a. 1954 - (2) Compresi i 3.000 avventizi al porto - (3) compresi i militari mobilitati fuori della Toscana - (4) Popolazione residente secondo la circoscrizione del Comune al 31-12-1950 - (5) Nuovi dati provvisori del 9° Censimento generale - (6) Dati definitivi Cen. 1951 (Popolazione legale).

CALCOLO DELLA POPOLAZIONE

- 16 -

A N N O	POPOLA- ZIONE	CALCOLA- TA AL 1° DELL'AN- NO	Movimento naturale		Movimento migratorio		CALCOLA- TA ALLA FINE DEL L'ANNO
			Nati vivi	Morti	Immi- grati	Emigrati	
1 9 5 4	Presente	149.733	2.198	1.284	3.572	2.092	152.128
	Residente	146.169	2.077	1.383	3.572	2.092	148.343
1 9 5 5	Presente	152.128	2.283	1.320	3.739	2.410	154.420
	Residente	148.343	2.167	1.422	3.739	2.410	150.417
1 9 5 6	Presente	154.420	2.301	1.547	4.142	2.528	156.788
	Residente	150.417	2.170	1.529	4.142	2.528	152.672
1 9 5 7	Presente	156.788	2.365	1.471	4.452	2.545	159.589
	Residente	152.672	2.203	1.477	4.452	2.545	155.305

MATRIMONI

A N N O	RITO CON CUI SONO STATI CE- LEBRATI	fra celibi e			fra vedovi e			fra divor- ziati e			Totale matrimo- ni	Dei quali tra pa- renti e affini	Atti sottoscritti
		nubili	vedove	divorziate	nubili	vedove	divorziate	nubili	vedove	divorziate			
1 9 5 4	Civile	111	1	x	7	3	x	2	x	x	124	1	124
	Cattolico	936	13	x	20	7	x	x	x	x	976	3	976
	Altri	2	x	x	x	x	x	x	x	x	2	x	2
	Totale	1.049	14	x	27	10	x	2	x	x	1102	4	1102
1 9 5 5	Civile	104	4	x	5	5	x	3	x	x	121	x	121
	Cattolico	984	6	x	22	7	x	x	1	x	1020	4	1020
	Altri	5	x	x	x	x	x	1	x	x	6	x	6
	Totale	1.093	10	x	27	12	x	4	1	x	1147	4	1147
1 9 5 6	Civile	94	3	x	5	3	x	3	x	x	108	x	108
	Cattolico	961	2	x	27	3	x	1	x	x	994	1	994
	Altri	2	x	x	x	x	x	2	x	x	4	x	4
	Totale	1.057	5	x	32	6	x	6	x	x	1106	1	1106
1 9 5 7	Civile	106	1	1	4	2	x	1	1	x	116	x	116
	Cattolico	1.050	3	x	25	7	x	x	x	x	1083	3	1083
	Altri	6	x	1	x	x	x	x	x	x	7	x	7
	Totale	1.162	4	2	29	7	x	1	1	x	1206	3	1206

ANNO	LEGITTIMITA'	NATI VIVI NELLA POPOLAZIONE PRESENTE								
		NATI NEL COMUNE								
		Appartenenti al Comune			Appartenenti ad altri Comuni			In complesso		
		m	f	T	m	f	T	m	f	T
1954	Legittimi....	899	941	1.840	137	103	240	1.036	1.044	2.080
	Riconosciuti.	39	36	75	11	14	25	50	50	100
	Illegittimi..	11	7	18	x	x	x	11	7	18
	Totale.....	949	984	1.933	148	117	265	1.097	1.101	2.198
1955	Legittimi....	1.011	912	1.923	121	128	249	1.132	1.040	2.172
	Riconosciuti.	27	36	63	18	11	29	45	47	92
	Illegittimi..	8	11	19	x	x	x	8	11	19
	Totale.....	1.046	959	2.005	139	139	278	1.185	1.098	2.283
1956	Legittimi....	1.025	909	1.934	144	116	260	1.169	1.025	2.194
	Riconosciuti.	26	45	71	9	13	22	35	58	93
	Illegittimi..	11	3	14	x	x	x	11	3	14
	Totale.....	1.062	957	2.019	153	129	282	1.215	1.086	2.301
1957	Legittimi....	1.021	983	2.004	151	133	284	1.172	1.116	2.288
	Riconosciuti.	30	18	48	11	7	18	41	25	66
	Illegittimi..	3	8	11	x	x	x	3	8	11
	Totale.....	1.054	1.009	2.063	162	140	302	1.216	1.149	2.365
ANNO	LEGITTIMITA'	NATI VIVI NELLA POPOLAZIONE RESIDENTE								
		APPARTENENTI AL COMUNE								
		Nati nel Comune			Nati fuori del Comune			In complesso		
		m	f	T	m	f	T	m	f	T
1954	Legittimi....	899	941	1.840	71	63	134	970	1.004	1.974
	Riconosciuti.	39	36	75	4	6	10	43	42	85
	Illegittimi..	11	7	18	x	x	x	11	7	18
	Totale.....	949	984	1.933	75	69	144	1.024	1.053	2.077
1955	Legittimi....	1.011	912	1.923	81	74	155	1.092	986	2.078
	Riconosciuti..	27	36	63	3	4	7	30	40	70
	Illegittimi..	8	11	19	x	x	x	8	11	19
	Totale.....	1.046	959	2.005	84	78	162	1.130	1.037	2.167
1956	Legittimi....	1.025	909	1.934	72	71	143	1.097	980	2.077
	Riconosciuti.	26	45	71	3	5	8	29	50	79
	Illegittimi..	11	3	14	x	x	x	11	3	14
	Totale.....	1.062	957	2.019	75	76	151	1.137	1.033	2.170
1957	Legittimi....	1.021	983	2.004	65	71	136	1.086	1.054	2.140
	Riconosciuti.	30	18	48	1	3	4	31	21	52
	Illegittimi..	3	8	11	x	x	x	3	8	11
	Totale.....	1.054	1.009	2.063	66	74	140	1.120	1.083	2.203

PARTI PLURIMI

- 18 -

1954				1955				1956				1957			
Parti plurimi			Nati da parti plu rimi	Parti plurimi			Nati da parti plu rimi	Parti plurimi			Nati da parti plu rimi	Parti plurimi			Nati da parti plu rimi
di	di	di		di	di	di		di	di	di		di	di	di	
1 M	2	2	56	1 M	2	2	44	1 M	2	2	52	1 M	2	2	58
1 F	M	F		1 F	M	F		1 F	M	F		1 F	M	F	
4	8	16		5	6	11		8	10	8		8	9	12	

NATI VIVI CLASSIFICATI SECONDO L'AMBIENTE OVE AVVENNE LA NASCITA

ANNO	APPARTENENZA	in abitazioni	in brefotrofi, Sez. Ist. materno	in cliniche ospedali ecc.	TOTALE
1954	Popolazione Residente	1.071	x	1.006	2.077
1955		1.018	x	1.149	2.167
1956		871	x	1.299	2.170
1957		829	x	1.374	2.203
1954	Popolazione Presente	1.018	x	1.180	2.198
1955		949	x	1.334	2.283
1956		828	x	1.473	2.301
1957		799	x	1.566	2.365

RICONOSCIMENTI NELLA POPOLAZIONE PRESENTE

ANNO	RICONOSCIMENTI	Numero dei figli riconosciuti						
		dal Padre		dalla madre		da entrambi		Totale
		m	f	m	f	m	f	
1954	All'atto della nascita.....	10	11	30	31	10	8	100
	Per atto (anteriore alla nascita autentico) posteriore " " " "	x	x	x	x	x	x	x
	Totale....	7	7	1	2	1	1	19
1955	All'atto della nascita.....	8	6	30	31	7	10	92
	Per atto (anteriore alla nascita autentico) posteriore " " " "	x	x	x	x	x	x	x
	Totale....	2	7	2	2	1	7	21
1956	All'atto della nascita.....	6	9	24	42	5	7	93
	Per atto (anteriore alla nascita autentico) posteriore " " " "	x	x	x	x	x	x	x
	Totale....	2	x	3	x	1	2	8
1957	All'atto della nascita.....	5	4	29	18	7	3	66
	Per atto (anteriore alla nascita autentico) posteriore " " " "	x	1	x	x	x	x	1
	Totale....	1	3	2	1	1	x	8
		6	8	31	19	8	3	75

ANNO	LEGITTIMAZIONI NELLA POPOLAZIONE P R E S E N T E	Num. dei figli legittimati			
		all'at- to del matri- monio	per de- creto	poste- rior- mente- al mat	Totale
1954	Di figli che erano già stati ricons	6	x	x	6
	Di figli che non erano riconosciuti	x	x	x	x
1955	Di figli che erano già stati ricons	21	x	2	23
	Di figli che non erano riconosciuti	x	x	x	x
1956	Di figli che erano già stati ricons	11	x	13	24
	Di figli che non erano riconosciuti	2	x	3	5
1957	Di figli che erano già stati ricons	10	x	4	14
	Di figli che non erano riconosciuti	x	x	x	x

Popolazione Presente	1954		1955		1956		1957	
	Nati morti	Aborti	Nati morti	Aborti	Nati morti	Aborti	Nati morti	Aborti
Maschi	20	55	23	58	19	42	20	46
Femmine	19		9		18		18	
Totale..	39	32	37	38

ANNO	MORTI NELLA POPOLAZIONE PRESENTE								
	Appartenenti al Comune			Appartenenti ad altri Comuni			In complesso		
	m	f	T	m	f	T	m	f	T
1 9 5 4	632	546	1.178	62	44	106	694	590	1.284
1 9 5 5	618	596	1.214	62	44	106	680	640	1.320
1 9 5 6	735	678	1.413	71	63	134	806	741	1.547
1 9 5 7	700	644	1.344	75	52	127	775	696	1.471

ANNO	MORTI NELLA POPOLAZIONE RESIDENTE								
	Morti nel C o m u n e			Fuori del Comune			In complesso		
	m	f	T	m	f	T	m	f	T
1 9 5 4	632	546	1.178	92	113	205	724	659	1.383
1 9 5 5	618	596	1.214	97	111	208	715	707	1.422
1 9 5 6	735	678	1.413	73	43	116	808	721	1.529
1 9 5 7	700	644	1.344	76	57	133	776	776	1.477

MORTI NELLA POPOLAZIONE PRESENTE, CLASSIFICATI SECONDO LO STATO CIVILE

ANNO	Celibi e Nubili		Coniugati		Vedovi		TOTALE		
	m	f	m	f	m	f	m	f	m+f
1954	138	111	390	156	193	323	694	590	1.284
1955	111	117	363	161	207	362	680	640	1.320
1956	136	132	413	188	257	421	806	741	1.547
1957	149	148	431	176	195	372	775	696	1.471

MORTI SECONDO IL LUOGO OVE AVVENNE IL DECESSO

ANNO	APPARTENENZA	nel domicilio	in ospedali, manicomî, case di cura ecc.	in ospedali militari, campi di concentramento ecc.	in brefotrofi	in carceri	in caserme, alberghi, collegi, e conventi	in ospizi carità ricoveri di mendicità, ecc.	in altri pubblici stabilimenti	sulla pubblica via, in mare, fiumi ecc.	TOTALE
1954		881	373	x	2	2	x	4	2	20	1.284
1955	Popolazione Presente	893	398	1	x	1	1	7	1	18	1.320
1956		1048	458	x	x	x	x	9	x	32	1.547
1957		973	466	x	x	x	x	4	x	26	1.471

ANNO	APPARTENENZA	nel domicilio	in ospedali, manicomî, case di cura, ecc.	in ospedali militari, campi di concentramento ecc.	in brefotrofi	in carceri	in caserme, alberghi, collegi, e conventi	in ospizi carità ricoveri di mendicità, ecc.	in altri pubblici stabilimenti	sulla pubblica via, in mare, fiumi, ecc.	TOTALE
1954		959	393	3	1	1	x	4	1	21	1.383
1955	Popolazione Residente	975	410	6	x	1	x	7	1	22	1.422
1956		1072	423	3	x	x	x	9	x	22	1.529
1957		982	471	x	x	x	x	4	x	19	1.477

MORTI NELLA POPOLAZIONE RESIDENTE CLASSIFICATI SECONDO L'ETA' E IL SESSO

GRUPPO DI E T A'	1 9 5 4			1 9 5 5		
	M	F	M+F	M	F	M+F
da 0 a 1 anno	35	27	62	34	30	64
" 1 " 4 anni	10	8	18	2	7	9
" 5 " 9 "	3	2	5	2	5	7
" 10 " 14 "	2	3	5	6	4	10
" 15 " 24 "	17	9	26	15	13	28
" 25 " 34 "	25	15	40	25	15	40
" 35 " 44 "	34	23	57	38	31	69
" 45 " 54 "	70	31	101	67	40	107
" 55 " 64 "	118	81	199	118	99	217
" 65 " 74 "	180	155	335	198	155	353
" 75 " 84 "	186	222	408	168	227	395
" 85 in su	44	83	127	42	81	123
T o t a l e	724	659	1.383	715	707	1.422

	1 9 5 6			1 9 5 7		
	M	F	M+F	M	F	M+F
da 0 a 1 anno	27	33	60	38	35	73
" 1 " 4 anni	8	6	14	10	10	20
" 5 " 9 "	7	1	8	6	2	8
" 10 " 14 "	2	1	3	6	2	8
" 15 " 24 "	19	9	28	23	x	23
" 25 " 34 "	18	12	30	22	17	39
" 35 " 44 "	24	18	42	27	23	50
" 45 " 54 "	83	38	121	82	48	130
" 55 " 64 "	150	89	239	157	93	250
" 65 " 74 "	221	181	402	184	161	345
" 75 " 84 "	189	247	436	163	231	394
" 85 in su.....	60	86	146	58	79	137
T o t a l e	808	721	1.529	776	701	1.477

C A U S E	1 9 5 4			1 9 5 5		
	TOTALE	IN COM- PLESSO		TOTALE	IN COM- COMPLESSO	
		m	f		m	f
Malattie infettive e parassitarie (t. b., c. polmonare, delle meningi, ecc., sifilide, poliomielite, ecc.)	78	48	30	80	49	31
T u m o r i	264	143	121	309	162	147
Malattie allergiche, delle ghiandole endocrine, del metabolismo e della nutrizione	26	10	16	42	24	18
Malattie del sangue e degli organi ematopoietici	1	1	-	-	-	-
Turbe mentali, psiconeurosi e turbe della personalità	3	1	2	5	2	3
Malattie del sistema nervoso e degli organi dei sensi	86	54	32	88	47	41
Malattie del sistema circolatorio	512	249	263	497	226	271
Malattie dell'apparato respiratorio	97	51	46	66	34	32
Malattie dell'apparato digerente	51	29	22	64	39	25
Malattie dell'apparato genito - urinario	19	15	4	26	18	8
Parto, complicazioni della gravidanza del parto e dello stato puerperale	1	-	1	2	-	2
Malattie della pelle e del tessuto cellulare	-	-	-	1	1	-
Malattie delle ossa e degli organi della locomozione	2	2	-	8	3	5
Malformazioni congenite	3	3	-	3	2	1
Malattie particolari della prima infanzia	49	29	20	42	22	20
Sintomi di senilità e cause mal definite	40	17	23	40	13	27
Accidenti, avvelenamenti e violenze secondo le cause esterne che li hanno provocato	52	42	10	47	38	9
Totale.....	1.284	694	590	1.320	680	640

C A U S E	1 9 5 6			1 9 5 7		
	TOTALE	IN COM- PLESSO		TOTALE	IN COM- PLESSO	
		m	f		m	f
Malattie infettive e parassitarie (t.b.c.polmonare,delle meningi,ecc. sifilide,poliomielite ecc.)	64	41	23	87	62	25
T u m o r i	314	151	163	311	159	152
Malattie allergiche,delle ghiandole endocrine,del matabolismo e della nu trizione	46	20	26	28	13	15
Malattie del sangue e degli organi ematopoietici	2	1	1	1	-	1
Turbe mentali,psiconeurosi e turbe della personalità	6	4	2	6	3	3
Malattie del sistema nervoso e de- gli organi dei sensi	88	49	39	77	41	36
Malattie del sistema circolatorio	638	323	315	583	276	307
Malattie dell'apparato respiratorio	128	66	62	124	71	53
Malattie dell'apparato digerente	58	32	26	78	44	34
Malattie dell'apparato genito-urinario	27	22	5	19	17	2
Parto,complicazioni della gravidanza del parto e dello stato puerperale	2	-	2	3	-	3
Malattie della pelle e del tessuto cellulare	1	-	1	-	-	-
Malattie delle ossa e degli organi della locomozione	3	1	2	3	2	1
Malformazioni congenite	13	6	7	9	7	2
Malattie particolari della prima infanzia	39	19	20	45	24	21
Sintomi di senilità e cause mal defi nite	52	19	33	44	17	27
Accidenti,avvelenamenti e violenze secondo le cause esterne che li han no provocato	66	52	14	53	39	14
Totale.....	1.547	806	741	1.471	775	696

S E T T E N N I O 1951 - 1957
 ANDAMENTO DEI PIU' IMPORTANTI FENOMENI DEMOGRAFICI A SECONDA DEI MESI IN CUI SI SONO VERIFICATI

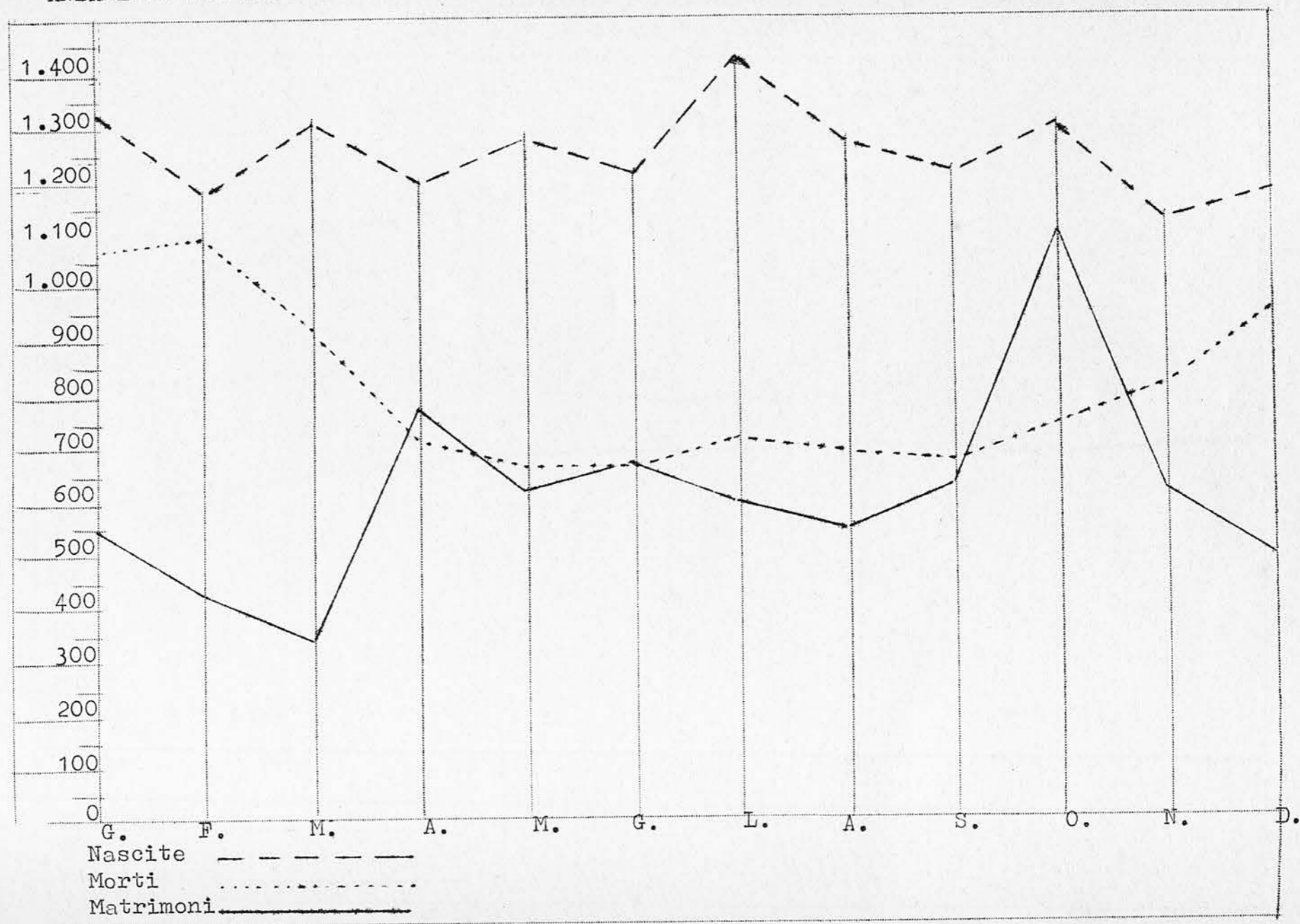

SETTENNIO 1951 - 1957
 ANDAMENTO DEI PIU' IMPORTANTI FENOMENI DEMOGRAFICI A SECONDA DELL'ANNO
 IN CUI SI SONO VERIFICATI-----

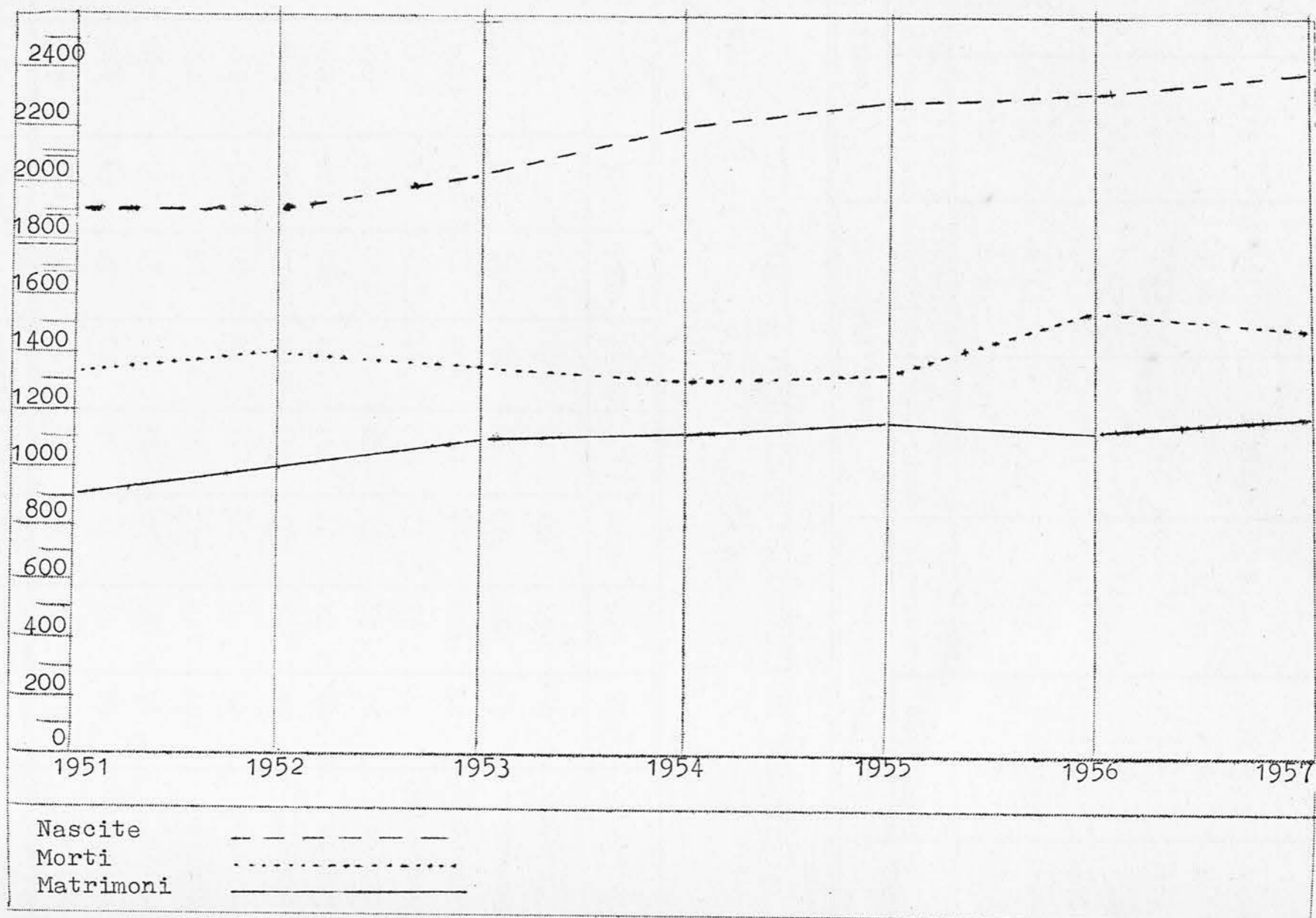

ANDAMENTO DEI MATRIMONI NEL SETTEENNIO 1951-1957

M E S E	1951	1952	1953	1954	1955	1956	1957	TOTALE	MEDIA
Gennaio	81	64	72	67	77	90	102	554	79
Febbraio	44	64	71	48	85	57	63	432	62
Marzo	36	46	32	72	43	37	73	339	48
Aprile	104	118	142	101	126	105	92	788	113
Maggio	75	80	90	101	84	76	125	631	90
Giugno	68	84	105	107	104	112	104	684	98
Luglio	69	74	87	97	103	92	126	648	93
Agosto	56	69	71	71	78	120	96	561	80
Settembre	72	93	93	112	91	78	94	633	90
Ottobre	120	168	158	153	186	170	166	1121	160
Novembre	83	55	87	97	89	112	103	626	89
Dicembre	89	67	89	76	81	57	62	521	75
Totale...	898	982	1097	1102	1147	1106	1206	7538	1077

QUOZIENTI DI NATALITA', NUZIALITA' E MORTALITA'

ANNO	Nuzialità		Natalità		Mortalità	
	Quoziente locale	Quoziente nazionale	Quoziente locale	Quoziente nazionale	Quoziente locale	Quoziente nazionale
1951	6,1	7,0	13,2	18,5	9,6	10,3
1952	6,7	7,1	13,0	17,8	9,4	10,0
1953	7,3	7,1	13,6	17,4	9,1	9,8
1954	7,3	7,4	14,6	18,0	8,4	9,1
1955	7,5	7,5	14,9	17,7	8,5	9,1
1956	7,1	7,4	14,8	17,6	9,9	10,3
1957	7,6	7,6	14,9	17,0	9,2	10,0

"MOVIMENTO MIGRATORIO"

ISCRIZIONI O CANCELLAZIONI DA O PER	1954			1955		
	Iscrit ti	Can- cel- lati	Diffe- renza	Iscrit ti	Can- cel- lati	Diffe- renza
la stessa Provincia.....	252	135	117	235	108	127
{maschi						
{femmine	242	124	118	235	100	135
Totale	494	259	235	470	208	262
altre Provincie.....	1.519	1.008	511	1.478	1.155	323
{maschi						
{femmine	1.502	811	691	1.532	1.030	502
Totale	3.021	1.819	1.202	3.010	2.185	825
l'Estero						
Italiani.....	26	7	19	134	5	129
{maschi						
{femmine	21	7	14	118	4	114
Totale	47	14	33	252	9	243
Stranieri....	4	x	4	2	4	- 2
{maschi						
{femmine	6	x	6	5	4	+ 1
Totale	10	x	10	7	8	- 1
In complesso	1.801	1.150	651	1.849	1.272	577
{maschi						
{femmine	1.771	942	829	1.890	1.138	752
Totale	3.572	2.092	1.480	3.739	2.410	1.329

ISCRIZIONI O CANCELLAZIONI DA O PER	1956			1957		
	Iscrit ti	Can- cel- lati	Diffe- renza	Iscrit- ti	Can- cel- lati	Diffe- renza
la stessa Provincia.....	272	139	133	356	164	192
{maschi						
{femmine	288	143	145	337	209	128
Totale	560	282	278	693	373	320
altre Provincie.....	1.759	1289	470	1.671	1.112	559
{maschi						
{femmine	1.688	954	734	1.745	1.054	691
Totale	3.447	2243	1.204	3.416	2.166	1.250
l'Estero						
Italiani.....	68	1	67	132	4	128
{maschi						
{femmine	57	1	56	179	2	177
Totale	125	2	123	311	6	305
Stranieri....	3	1	2	17	x	17
{maschi						
{femmine	7	x	7	15	x	15
Totale	10	1	9	32	x	32
In complesso.....	2.102	1.430	672	2.176	1.280	896
{maschi						
{femmine	2.040	1.098	942	2.276	1.265	1.011
Totale	4.142	2.528	1.614	4.452	2.545	1.907

RIEPILOGO DEL MOVIMENTO MIGRATORIO NEL QUADRIENNIO 1954/1957

ISCRIZIONI O CANCELLAZIONI DA O PER		ISCRITTI	CANCELLATI	DIFFERENZA	
la stessa Provincia.....	{ Maschi	1.115	546	569	
	{ Femmine	1.102	576	526	
	Totale	2.217	1.122	1.095	
altre Provincie.....	{ Maschi	6.427	4.564	1.863	
	{ Femmine	6.467	3.849	2.618	
	Totale	12.894	8.413	4.481	
l'Estero.....	{ Italiani....	{ Maschi	360	17	343
		{ Femmine	375	14	361
		Totale	735	31	704
	{ Stranieri....	{ Maschi	26	5	21
		{ Femmine	33	4	29
		Totale	59	9	50
In complesso.....	{ Maschi	7.928	5.132	2.796	
	{ Femmine	7.977	4.443	3.534	
	Totale	15.905	9.575	6.330	

A N N O	IMMIGRATI	EMIGRATI	SALDO ATTIVO
1 9 5 4	3.572	2.092	1.480
1 9 5 5	3.734	2.410	1.329
1 9 5 6	4.142	2.528	1.614
1 9 5 7	4.452	2.545	1.907

" E C O N O M I A "

PREZZI AL MINUTO DEI PRINCIPALI GENERI ALIMENTARI
(Media annuale)

GENERI - Varietà, qualità	Unità di misura	1954	1955	1956	1957
1. Pane, confezionato con:					
a) farina tipo 0, forme da grammi 100-250.	Kg.	135	139	139	138
b) farina tipo 1, forme da grammi 200.	"	113	115	113	110
2. Generi da minestra					
a) Pasta conf. con far. grano duro tipo "0"	"	176	183	182	190
b) Pasta conf. farina grano tenero e duro tipo "0"	"	161	166	166	166
c) Riso comune (publione)	"	133	133	133	135
d) Riso semifino (carolina)	"	164	162	160	169
3. Farine di cereali					
a) Farina di frumento tipo 1	"	129	134	134	132
b) id. di granoturco qualità comune	"	90	97	101	96
c) semolino di grano.	"	-	-	-	-
4. Orzo crudo.	"	-	-	-	-
5. Legumi secchi					
a) fagioli pregiati (cannellini)	"	186	190	209	207
b) fagioli comuni (tondini)	"	140	142	152	143
b) ceci.	"	161	160	169	168
d) lenticchie.	"	-	-	-	-
e) fave secche	"	-	-	-	-
6. Patate comuni	"	46	50	58	54
7. Ortaggi freschi					
a) fagiolini.	"	162	232	228	274
b) pomodori da sugo.	"	74	68	73	90
c) Insalata lattuga.	"	142	152	208	156
d) peperoni.	"	78	65	97	87
e) cipolle secche.	"	68	102	125	85
f) melanzane.	"	71	50	69	64
g) cavoli, verze	"	77	65	116	76
h) finocchi	"	80	102	118	92
i) spinaci.	"	97	94	124	98
l) carciofi	"	167	188	-	230
m) piselli.	"	120	123	159	122
n) zucchine	"	114	152	141	164
8. Frutta fresca e agrumi					
a) mele.	"	181	170	177	197
b) pere.	"	185	189	193	267
c) aranci.	"	193	192	198	207
d) mandarini.	"	130	180	160	193
e) limoni.	"	186	183	197	227
f) ciliege	"	244	198	282	230
g) pesche.	"	207	165	222	195
h) nespole del Giappone.	"	240	260	300	185

GENERI - Varietà, qualità	Unità di misura	Media annua			
		1954	1955	1956	1957
i) albicocche.	Kg.	202	251	268	261
l) susine Claudie.	"	128	151	217	194
m) fichi freschi.	"	115	80	133	119
n) uva da tavola "Colombana"	"	162	192	153	184
o) castagne fresche.	"	141	111	117	155
9. Frutta secca					
a) noci.	"	454	489	469	479
b) nocciole.	"	538	641	687	651
c) fichi secchi sciolti co muni.	"	255	283	349	351
10. Conserva pomodoro doppio concentrato.	"	406	351	314	333
11. Marmellata sciolta.	"	366	377	371	370
12. Zucchero raffinato semola to.	"	260	260	256	247
13. Caramelle Torino.	gr. 100	96	97	101	102
14. Biscotti tipo famiglia (sciolti).	" "	36	36	36	35
15. Cioccolato tipo famiglia.	" "	165	173	176	176
16. Cacao amaro polvere.	" "	169	187	189	187
17. The tipo Ceylon.	" "	275	290	289	289
18. Caffé tostato (Santos).	" "	2.438	2.362	2.539	2.531
19. Surrogato caffè in polvere (vecchina).	" "	45	45	45	47
20. Vino rosso pasto 10 gradi	litro	112	113	115	113
21. Birra in bottiglia.	"	58	61	62	65
22. Alcool puro gradi 93,6 (in bottiglia sigillato).	"	1.375	1.452	1.613	1.675
23. Grassi da condimento					
a) Olio fino oliva.	"	495	600	818	646
b) Olio di semi.	"	420	464	515	464
c) Burro centrifugato (pa netti).	Kg.	1.203	1.203	1.194	1.143
d) Lardo naz. stag. mesi 3 (pezzat. media).	"	384	403	409	379
e) Strutto naz. sfuso raf finato.	"	373	400	409	390
f) Margarina panetti.	"	-	-		
24. Salumi					
a) Salame crudo produzione locale (Toscano)	"	1.384	1.425	1.435	1.430
b) Salame di importazione tipo Fabriano.	"	1.498	1.550	1.556	1.706
c) Prosciutto crudo produ zione Parma.	"	1.961	2.160	2.216	2.251
d) Mortadella puro suino.	"	816	829	834	848
e) Mortadella mista (S.B.)	"	612	655	681	633
25. Carne fresche					
a) Carne vitello primo ta glio senz'osso.	"	1.474	1.499	1.558	1.657

GENERI - Varietà, qualità	Unità di misura	Media annua			
		1954	1955	1956	1957
c) Carne di bue primo taglio senz'osso.	Kg.	972	1.026	1.095	1.222
d) Carne di bue primo taglio 1/3 osso.	"	529	513	542	561
e) Carne suina polpa	"	993	1.050	1.025	1.125
f) Id. cotolette con osso.	"	-	-	-	-
g) carne di agnello quarto posteriore.	"	794	830	874	994
h) Id. agnellone	"	-	-	-	-
i) Carne equina primo taglio senz'osso.	"	-	-	-	-
l) Carne Coniglio, pulita.	"	573	605	660	669
m) Gallina spennata	"	858	854	887	908
n) Fegato di vitello.	"	787	800	858	900
o) Trippa di bue (cruda).	"	263	250	258	261
26. Carne congelata					
Bue polpa scelta.	"	-	-	-	-
27. Pesce					
a) Triglie prima qualità.	"	908	1.041	1.195	1.171
b) Pesce di stagione (comune) seppia.	"	467	531	563	575
c) Frittura mista comune.	"	-	-	-	-
28. Pesce conservato					
a) Baccalà (secco salatino)	"	273	285	294	288
b) " sagomato.	"	237	245	248	246
c) Tonno all'olio.	"	1.353	1.343	1.330	1.289
d) Acciughe salate	"	759	782	878	899
29. Formaggi da condimento e da tavola					
a) Grana parmigiano 2 anni stag. (1.a scelta)	"	-	-	-	-
b) Grana parmigiano 1 anno	"	1.363	1.384	1.326	1.238
c) Pecorino 1 anno (tipo romano).	"	1.210	1.210	1.210	1.201
d) Provolone semigrasso fresco (2-3 mesi stag.)	"	-	-	-	-
e) Groviera stagionata nazionale.	"	935	887	902	921
f) Gorgonzola (prima scelta)	"	888	860	874	875
30. Latte mucca intero.	litro	68	70	76	83
31. Uova fresche.	cad.	34	37	40	37
32. Sale grosso cucina.	Kg.	-	-	-	-
33. Sale raffinato cucina	"	-	-	-	-

PREZZI AL MINUTO DEGLI ARTICOLI DI VESTIARIO, DEGLI ARTICOLI VARI
E DELLE TARIFFE DEI SERVIZI - (Media annuale)

ARTICOLI, CARATTERISTICHE MERCEOLOGICHE E COMMERCIALI	Unità di misure	A N N I			
		1954	1955	1956	1957
1	2	1954	1955	1956	1957
A) ARTICOLI DI VESTIARIO <u>BIANCHERIA E CALZATURE</u>					
<u>Tessuti per abiti</u>					
1 - Pettinato per abito invernale da uomo, alt. cm. 150 peso gr. 480/120	m	5.708	5.920	5.932	6.174
2 - Pettinato per abito invernale da donna, alt. cm. 130 peso gr. 250/280	"	3.298	3.380	3.386	3.543
3 - Cardato per paletot da uomo, alt. cm. 150 peso gr. 800/850	"	5.583	5.675	5.583	5.838
4 - Cardato per paletot da donna, alt. cm. 130 peso gr. 500	"	3.520	3.527	3.463	3.640
5 - Pettinato per abito estivo da uomo, alt. cm. 150 peso gr. 350/420	"	4.830	4.830	4.851	5.013
6 - Tessuti di fibra artificiale per abito estivo da donna, alt. 70 peso gr. 100	"	503	500	500	520
<u>Tessuti per biancheria</u>					
7 - Tele opaca di rayon per biancheria da donna, alt. cm. 80 peso gr. 80	"	320	320	326	332
8 - Popelin di cotone per camicia da uomo, alt. cm. 80 peso gr. 95/100	"	517	517	521	556
9 - Madapolam di cotone per biancheria da uomo, alt. cm. 80 peso gr. 90/95	"	300	298	298	330
10 - Tela di cotone greggia per lenzuola, alt. cm. 80 peso gr. 160	"	243	247	245	258
11 - Tovagliato di cotone candido, alt. cm. 150 peso gr. 300	"	632	635	630	665
<u>Biancheria confezionata</u>					
12 - Fazzoletti da naso di tela cotone makò.....	dozzina	1.438	1.317	1.250	1.250
13 - Camicia in popelin di cotone per uomo.....	capo	2.823	2.820	2.787	2.910
<u>Filati e maglieria</u>					
14 - Cucirini di cotone (in Spagna lette 500 yards " CCC ")	"	97	102	113	119
15 - Filati di pura lana pettinata	gr. 100	589	568	562	607

1	2	1954	1955	1956	1957
16 - Canottiera estiva di cotone per uomo.	capo	380	380	380	380
17 - Mutandina sgambata in tessuto a maglia per donna. . .	"	240	238	238	238
18 - Maglia di lana per uomo. .	"	3.715	3.820	3.925	3.898
19 - Maglia di lana per ragazzo	"	1.900	1.900	1.970	2.037
20 - Maglia di lana per donna..	"	1.950	1.940	1.940	1.968
<u>C a l z e</u>					
21 - Calze lunghe di cotone per uomo.	paio	460	460	460	456
22 - Calze lunghe di cotone per ragazzo	"	322	320	320	320
23 - Calze di nylon per donna. .	"	724	686	689	615
24 - Calze bemberg per donna..	"	-	-	-	-
<u>Articoli di vestiario confezionati</u>					
25 - Abito da lavoro per uomo (tuta)	capo	3.300	3.000	2.833	2.800
26 - Impermeabile di cotone per uomo.	"	17.750	18.000	18.000	18.000
27 - Sottoveste di tessuto di fibra artif. per donna.	"	898	891	880	853
28 - Asciugamano di spugna. . .	ciasc.	650	650	650	636
<u>Calzature</u>					
29 - Scarpe basse per uomo misura 42	paio	5.117	5.140	5.125	5.080
30 - Scarpe basse per ragazzo misura 35	"	3.858	3.820	3.815	3.800
31 - Scarpette scollate per donna misura 37	"	4.420	4.400	4.388	4.380
<u>Cappelli, guanti, ecc.</u>					
32 - Cappello per uomo di feltro di lana.	capo	1.683	1.533	1.634	1.667
33 - Basco per ragazzo.	"	413	401	433	439
34 - Guanti di pelle per uomo misura 9	paio	1.300	1.333	1.333	1.300
35 - Cravatta per uomo.	ciasc.	350	338	338	338
36 - Ombrello per uomo.	"	2.138	2.250	2.250	2.250
B) ARTICOLI VARI					
<u>Articoli igienici e sanitari</u>					
1 - Cotone idrofilo sterelizzato marca (a).	gr. 25	50	50	50	50
2 - Tintura di jodio	" 100	450	450	450	450
3 - Olio di fegato di merluzzo .	"	100	100	100	100
4 - Purgante in bustine.	" 30	20	20	20	20
5 - Aspirina in tubetti (da 20 compresse)	tub.	170	170	170	170

1	2	1954	1955	1956	1957
6 - Borotalco, in bustine marca(a)	gr.100	80	84	90	90
7 - Sapone da bucato duro in pezzi da gr. 400.	Kg.	200	200	157	159
8 - Sapone da toletta in pezzi da gr. 100 marca (a)Palmolive .	"	723	607	600	600
9 - Soda solvay in pacchi.	"	50	50	50	50
10 - Varichina.	litro	35	36	41	41
11 - Dentifricio in tubetti da gr. 100 marca (a).	tub.	178	178	189	200
12 - Lamette per barba marca (a) "Tre teste "	ciasc.	20	20	20	20
13 - Brillantina liquida sfusa. .	gr.100	84	82	82	82
14 - Crema per calzature da gr.30 marca (a) Guttalin	scat.	50	50	50	50
<u>Articoli scolastici</u>					
15 - Vocabolario "Nuovissimo Melzi" (I eII vol.)		7.800	7.800	7.800	7.800
16 - Calendario atlante De Agostini	ciasc.	800	800	800	800
17 - Carta bianca formato protocol.	quant.	35	35	35	35
18 - Matite nere marca (a) Fila. .	ciasc.	30	40	40	40
19 - Pennini comuni marca (a)Presbitero	dozz.	60	60	60	60
20 - Inchiostro nero comune per ufficio Gnocchi.	litro	458	475	475	475
21 - Giornale quotidiano.	ciasc.	25	25	28	30
<u>Articoli per uso domestico</u>					
22 - Piatti tondi piani.	ciasc.	107	107	107	107
23 - Bicchieri di vetro bianco. . .	"	25	25	25	25
24 - Pentolame di alluminio	Kg.	885	867	944	1.000
25 - Lampadine elettriche.	ciasc.	149	145	145	145
26 - Lastre di vetro, bianco cm. . . 50 x 50 spessore mm. 1,5 . . .	"	150	153	155	155
27 - Scope di saggina.	"	266	290	290	290
<u>Combustibili</u>					
28 - Carbone vegetale cannello. . .	q.	4.500	4.500	4.500	4.500
29 - Legna da ardere,essenza forte b)franco magaz.rivenditore . . .	"	1.083	1.112	1.167	1.175
30 - Coke per riscaldamento (b) (rivenditori)	"	2.148	2.283	2.729	2.913
31 - Altri combust.per riscald.(b) Atracite inglese grigliata	"	2.646	2.736	3.203	3.414
32 - Bombole gas liquido da Kg.10	u.	2.100	2.017	1.900	1.900
C) TARIFFE DI ALCUNI SERVIZI					
1 - Tram (b)	bigliet	-	-		
2 - Autobus (b).	"	20	23	25	25
3 - Filobus (b).	"	20	23	25	25
4 - Spettacolo cinematografico .	"	199	216	235	246
5 - Partita di calcio.	"	343	433	417	467

1	2	1954	1955	1956	1957
6 - Taglio capelli uomo	ciasc	200	200	220	250
7 - Rasatura barba.	"	80	80	80	80
8 - Confezione di abito per uomo con fodere.	"	11.000	11.000	11.000	11.000
9 - Confezione di abito per donna	"	6.000	5.979	5.875	5.875
10 - Risuolatura scarpe uomo . . .	paio	1.500	1.478	1.469	1.500
D) <u>PREZZI DELL'ENERGIA ELETTR.</u>					
Per ab. private	KW	45,41	45,41	45,41	45,40
Gas per ab. private	m ³	41,70	41,70	41,70	43,70

GENERI INTRODOTTI NEI MERCATI ALL'INGROSSO E
LATTE PASSATO PER LA CENTRALE DI CONTROLLO

G E N E R I					
A N N O	P E S C E	AGRUMI	ORTAGGI	FRUTTA fresca	L A T T E (°)
	q.li	q.li	q.li	q.li	litri
1 9 5 4	12.458,60	-	-	-	6.479.141
1 9 5 5	12.626,96	-	-	-	5.528.211
1 9 5 6	10.889,28	24.752	137.273	61.830	5.131.704
1-9 5-7	12.312,50	32.943	146.233	53.625	6.284.812,5

(°) Dal 9/9/57 entrato in funzione la Centrale del Latte.

Numeri indici del costo della vita - ANNO 1954
(Base: Anno 1938 = 1) - Fonte dei dati; Istituto Centrale Statistica

M E S E	C A P I T O L I					Bilancio Totale
	Alimenta- zione	Vestia- rio	Riscalda- mento e illumi/ne	Abitazio- ne	Spese varie	
Gennaio	70,82	58,03	41,15	11,67	62,74	60,27
Febbraio	71,50	58,28	41,19	11,87	62,94	60,77
Marzo	70,94	58,48	41,00	11,87	62,77	60,38
Aprile	71,00	57,93	39,70	11,87	63,12	60,33
Maggio	70,95	57,98	40,43	11,87	62,83	60,33
Giugno	72,83	57,85	40,49	11,87	62,32	61,52
Luglio	73,68	57,88	40,17	12,07	62,32	62,08
Agosto	73,64	57,90	40,35	12,86	62,44	62,17
Settembre	72,94	58,33	40,68	12,86	62,52	61,76
Ottobre	72,63	59,58	40,53	12,86	63,17	61,62
Novembre	73,70	58,60	40,60	13,11	63,12	62,09
Dicembre	74,08	58,60	41,02	13,11	63,44	62,67
Media	72,39	58,29	40,61	12,32	62,81	61,33

A N N O 1 9 5 5

Gennaio	74,57	58,50	40,87	13,11	63,64	62,99
Febbraio	73,71	58,50	41,09	13,13	63,50	62,43
Marzo	74,93	58,43	40,72	13,13	63,58	63,22
Aprile	76,21	58,43	40,89	13,13	63,97	64,11
Maggio	76,89	58,30	41,02	13,16	63,80	64,55
Giugno	77,91	58,25	40,94	13,16	63,80	65,21
Luglio	77,62	58,23	40,92	13,16	63,80	65,02
Agosto	77,39	58,23	40,95	14,17	63,83	64,99
Settembre	76,12	58,15	41,28	14,17	63,76	64,17
Ottobre	75,69	58,15	41,15	14,17	64,91	63,98
Novembre	75,93	58,15	41,55	14,22	65,21	64,20
Dicembre	77,36	58,15	41,70	14,22	65,32	65,17
Media	76,19	58,28	41,09	13,58	64,09	64,17

INDICE MEDIO NAZIONALE

1954	68,75	63,08	40,74	18,26	56,40	58,06
1955	70,59	62,87	40,75	20,88	57,64	59,69

Numeri indici del costo della vita - ANNO 1956
(Base: Anno 1938 = 1) - Fonte dei dati :Istituto Centrale Statistica

M E S E	C A P I T O L I					Bilancio Totale
	Alimenta- zione	Vestia- rio	Riscalda- mento e illumi- ne	Abitazio- ne	Spese varie	
Gennaio	78,20	58,28	41,60	15,47	65,56	65,79
Febbraio	80,47	58,28	41,89	15,47	65,26	66,69
Marzo	80,85	58,33	41,13	15,58	64,98	67,57
Aprile	81,20	58,33	40,53	15,58	65,42	67,79
Maggio	82,10	58,28	40,94	15,64	65,15	68,40
Giugno	81,55	58,28	41,28	15,64	65,12	68,06
Luglio	81,15	58,33	42,00	15,87	64,08	67,78
Agosto	80,49	58,33	42,09	15,87	65,73	67,50
Settembre	80,56	58,33	42,45	15,89	67,35	67,73
Ottobre	79,73	58,33	42,74	15,89	66,62	67,13
Novembre	80,34	58,53	42,81	15,89	66,70	67,56
Dicembre	81,26	59,10	43,15	15,89	67,23	68,28
Media	80,65	58,37	41,88	15,72	65,77	67,52

A N N O 1 9 5 7

Gennaio	80,65	59,13	42,77	17,33	67,82	68,30
Febbraio	79,73	59,23	43,49	17,33	67,82	68,30
Marzo	78,47	59,85	43,51	17,35	67,77	66,94
Aprile	77,29	59,90	44,08	17,35	67,77	66,20
Maggio	77,84	60,10	44,34	17,35	67,48	66,57
Giugno	77,34	60,10	44,34	17,35	67,48	66,24
Luglio	78,79	59,95	43,04	18,22	67,48	67,20
Agosto	78,87	59,88	41,98	18,22	67,18	67,13
Settembre	78,92	60,03	42,30	18,59	67,91	67,32
Ottobre	79,43	60,33	41,81	18,59	69,24	67,76
Novembre	81,02	60,30	43,62	18,61	69,14	68,94
Dicembre	81,41	60,33	42,32	18,61	68,76	69,07
Media	79,14	59,92	43,13	17,90	67,98	67,50

INDICE MEDIO NAZIONALE

1956	73,68	62,70	41,34	26,87	59,00	62,66
1957	73,84	64,35	42,41	32,12	61,02	63,87

NUMERI INDICI NAZIONALI DEL COSTO DELLA VITA						
A N N O	C A P I T O L I					Bilancio completo
	Aliment.	Abbigl.	Ris e Ill.	Abitaz.	Spese v.	
1 9 5 4	68,75	63,08	40,74	18,26	56,40	58,06
1 9 5 5	70,59	62,87	40,75	20,88	57,64	59,69
1 9 5 6	73,68	62,70	41,34	26,87	59,00	62,66
1 9 5 7	73,84	64,35	42,41	32,12	61,02	63,87

NUMERI INDICI LOCALI DEL COSTO DELLA VITA						
A N N O	C A P I T O L I					Bilancio completo
	Aliment.	Abbigl.	Ris. e Ill.	Abitaz.	Spese v.	
1 9 5 4	72,39	58,29	40,61	12,32	62,81	61,33
1 9 5 5	76,19	58,28	41,09	13,58	64,09	64,17
1 9 5 6	80,65	58,37	41,88	15,72	65,77	67,52
1 9 5 7	79,14	59,92	43,13	17,90	67,98	67,50

D I F F E R E N Z E						
A N N O						
1 9 5 4	+3,64	-4,79	-0,13	-5,94	+6,41	+3,27
1 9 5 5	+5,60	-4,59	+0,34	-7,30	+6,45	+4,48
1 9 5 6	+6,97	-4,33	+0,54	-11,15	+6,77	+4,86
1 9 5 7	+5,30	-4,43	+0,72	-14,22	+6,96	+3,63

NUMERI INDICI DEL COSTO DELLA VITA. (Base: Anno 1938 = 1)

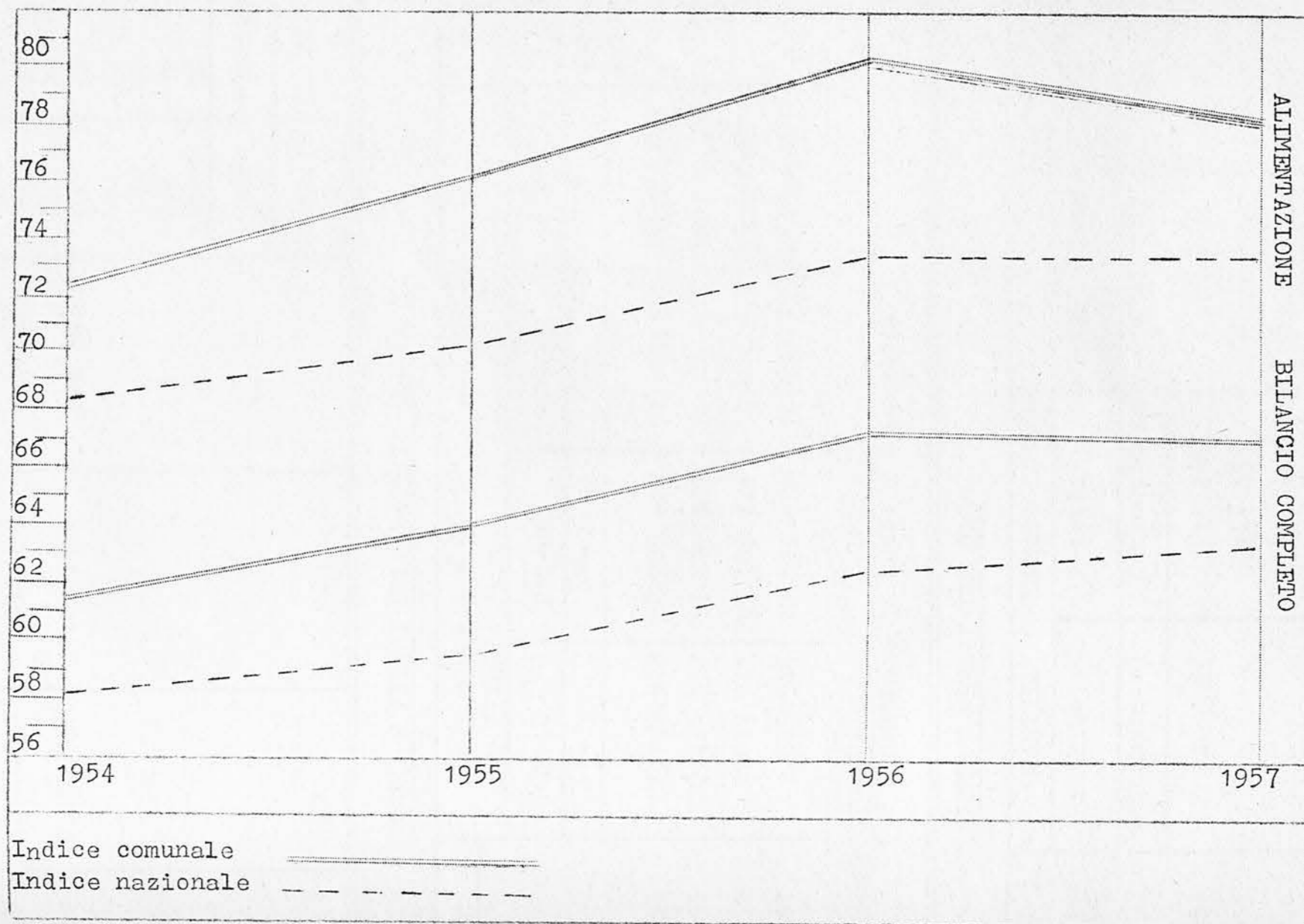

CONSUMI E PREZZI DELL'ACQUA POTABILE

ANNO	PRODOTTO	DISPESA	CONSUMATA	PREZZO AL MC. PER		
				ABITAZIONI PRIVATE		
1954	8.205.000	587.166	7.617.834	fino a	£.	
1955	8.032.523	752.006	7.280.517	30	28	
1956	8.508.537	997.445	7.511.092	60	30	
1957	10.579.758	1.295.661	9.284.097	90	33	
				120	54	
				150	62	
				180	69	
				200	76	
				oltre	80	
				nolo contatore		
				da mm.10	£. 25	
				da mm.20	£. 35	

CONSUMI E PREZZI DELL'ENERGIA ELETTRICA

ANNO	C O N S U M A T A				P R E Z Z O per KWH del- l'energia u- sata per le abitazioni private (2)
	Per illuminazione				
	Pubbl.	Privata	Totale	per for	
	KWL	KWL	KWH	za motrice KWL	
1954	1.142.578	12.960.766	14.103.344	36.602.064	45,41
1955	2.443.058	13.677.560	16.120.618	86.176.658	45,41
1956	2.617.941	13.403.424	16.021.365	98.416.679	45,41
1957	2.805.566	15.594.213	18.399.779	106.846.954	45,41

(2) comprese le tasse e sopratasse

CONSUMI E PREZZI DEL GAS

ANNO	QUANTITA' CONSUMATA PER USO			Prezzo al m ³ per abi- tazioni private (2)	Potenza in calore per m ³ (media)
	Pubblico	Privato	Totale consu-		
	Consumato m ³	Consumato in ^(o) mc.	mato in m ³		
			(^o)		
1954	-	7.936.418	7.936.418	41,70	3558
1955	-	8.844.254	8.844.254	41,70	3541
1956	-	9.299.432	9.299.432	41,70	3542
1957	-	8.735.151	8.735.151	43,16	3733

(2) Comprese tasse e sopratasse

(^o) Consumo parziale riferito ad una sola delle due zone in cui è stata ora divisa la fatturazione.

Paghe lorde giornaliere minime contrattuali, in lire, in vigore nelle industrie, per gli operai adulti nella provincia di Livorno

ANNO 1954	INDUSTRIA EDILIZIA					INDUSTRIA CHIMICA					INDUSTRIA DEL LEGNO				
	Specia- lizzati	Qualifi- cati	Comuni	Manovali	Donne	Specia- lizzati	Qualifi- cati	Comuni	Manovali	Donne	Specia- lizzati	Qualifi- cati	Comuni	Manovali	Donne
1°	1453	1315	1241	1170	-	1320	1190	1128	1060	937	1320	1189	1128	1059	1037
2°	1491	1349	1275	1201	-	1357	1223	1160	1090	965	1357	1222	1160	1089	1065
3°	1505	1358	1282	1206	-	1372	1235	1171	1100	1042	1370	1234	1171	1099	1074
4°	1518	1369	1293	1216	-	1385	1246	1182	1100	1052	1383	1245	1182	1109	1084
5°	1492	1333	1266	1190	-	1402	1259	1191	1118	1057	1349	1215	1152	1082	985

ANNO 1954	INDUSTRIA METALMECCANICA					INDUSTRIA ALIMENTARE				
	Specia- lizzati	Qualifi- cati	Comuni	Manovali	Donne	Specia- lizzati	Qualifi- cati	Comuni	Manovali	Donne
1°	1320	1189	1127	1059	937	1329	1197	1136	1077	934
2°	1357	1222	1159	1089	965	1366	1230	1168	1107	962
3°	1425	1283	1216	1142	1082	1382	1244	1179	1116	1042
4°	1438	1294	1227	1152	1092	1395	1255	1190	1126	1052
5°	1408	1264	1197	1122	1062	1364	1225	1160	1088	1022

Fonte dei dati : Istituto Centrale di Statistica.

1° - Gennaio - Febbraio - Marzo - Aprile - Maggio -

2° - Giugno - Luglio -

3° - Agosto - Settembre -

4° - Ottobre - Novembre -

5° - Dicembre.

Paghe lorde giornaliere minime contrattuali, in lire, in vigore nelle industrie,
per gli operai adulti nella provincia di Livorno.

ANNO 1955	INDUSTRIA EDILIZIA					INDUSTRIA CHIMICA					INDUSTRIA DEL LEGNO				
	Specia- lizzati	Qualifi- cati	Comuni	Manovali	Donne	Specia- lizzati	Qualifi- cati	Comuni	Manovali	Donne	Specia- lizzati	Qualifi- cati	Comuni	Manovali	Donne
1°	1492	1333	1226	1190	1135	1402	1259	1191	1118	1057	1349	1215	1152	1082	985
2°	1563	1408	1314	1235	1189	1402	1259	1191	1118	1057	1349	1115	1152	1082	985
3°	1576	1420	1326	1246	1199	1414	1270	1202	1128	1067	1362	1226	1163	1092	995
4°	1589	1432	1337	1256	1270	1427	1282	1213	1138	1076	1380	1239	1173	1100	1041

ANNO 1955	INDUSTRIA METALMECCANICA					INDUSTRIA ALIMENTARE				
	Specia- lizzati	Qualifi- cati	Comuni	Manovali	Donne	Specia- lizzati	Qualifi- cati	Comuni	Manovali	Donne
1°	1408	1264	1197	1122	1062	1364	1225	1160	1088	1022
2°	1408	1264	1197	1122	1062	1364	1225	1160	1088	1022
3°	1420	1275	1207	1132	1071	1377	1236	1170	1098	1031
4°	1433	1287	1218	1142	1081	1389	1248	1181	1108	1041

Fonte dei dati ; Istituto Centrale di Statistica.

- 1° - Gennaio -
2° - Febbraio - Marzo - Aprile - Maggio - Giugno - Luglio -
3° - Agosto - Settembre -
4° - Ottobre - Novembre - Dicembre.

Paghe lorde giornaliere minime contrattuali, in lire, in vigore nelle industrie,
per gli operai adulti nella provincia di Livorno

ANNO 1956	INDUSTRIA EDILIZIA					INDUSTRIA CHIMICA					INDUSTRIA DEL LEGNO				
	Specia- lizzati	Qualifi- cati	Comuni	Manovali	Donne	Specia- lizzati	Qualifi- cati	Comuni	Manovali	Donne	Specia- lizzati	Qualifi- cati	Comuni	Manovali	Donne
1°	1589	1432	1337	1256	1210	1427	1282	1213	1138	1076	1380	1239	1173	1100	1041
2°	1603	1444	1349	1267	1220	1439	1293	1223	1148	1088	1392	1250	1184	1110	1050
3°	1589	1432	1337	1256	1210	1427	1282	1213	1138	1076	1380	1239	1173	1100	1041
4°	1656	1492	1394	1310	1260	1489	1338	1266	1188	1124	1442	1295	1226	1150	1088
5°	1670	1504	1406	1321	1271	1502	1349	1277	1198	1133	1490	1337	1267	1188	1123

ANNO 1956	INDUSTRIA METALMECCANICA					INDUSTRIA EDILIZIA				
	Specia- lizzati	Qualifi- cati	Comuni	Manovali	Donne	Specia- lizzati	Qualifi- cati	Comuni	Manovali	Donne
1°	1433	1287	1218	1142	1801	1389	1248	1181	1108	1041
2°	1501	1348	1276	1197	1132	1402	1259	1192	1118	1050
3°	1433	1287	1218	1142	1801	1389	1248	1181	1108	1041
4°	1551	1393	1318	1237	1170	1452	1304	1234	1158	1088
5°	1563	1404	1329	1247	1180	1464	1315	1245	1168	1098

Fonte dei dati : Istituto Centrale di Statistica.

1° - Gennaio - Febbraio-Marzo

2° - Aprile

3° - Maggio

4° - Giugno Luglio

5° - Agosto - Settembre - Ottobre - Novembre - Dicembre.

Paghe lorde giornaliere minime contrattuali, in lire, in vigore nelle industrie,
per gli operai adulti nella provincia di Livorno

ANNO	INDUSTRIA EDILIZIA					INDUSTRIA CHIMICA					INDUSTRIA DEL LEGNO				
	Specia- lizzati	Qualifi- cati	Comuni	Manovali	Donne	Specia- lizzati	Qualifi- cati	Comuni	Manovali	Donne	Specia- lizzati	Qualifi- cati	Comuni	Manovali	Donne
1°	1670	1504	1406	1321	1271	1502	1349	1277	1198	1133	1490	1337	1267	1188	1123
2°	1689	1521	1422	1336	1285	1520	1365	1292	1212	1047	1508	1353	1282	1203	1137
3°	1797	1618	1487	1397	-	1520	1365	1292	1212	1047	1508	1353	1282	1203	1137
4°	1816	1636	1505	1413	-	1538	1381	1307	1227	1160	1526	1369	1298	1217	1150

ANNO	INDUSTRIA METALMECCANICA					INDUSTRIA ALIMENTARE				
	Specia- lizzati	Qualifi- cati	Comuni	Manovali	Donne	Specia- lizzati	Qualifi- cati	Comuni	Manovali	Donne
1°	1563	1404	1329	1247	1180	1643	1477	1398	1310	1225
2°	1581	1420	1344	1261	1193	1661	1493	1413	1325	1239
4°	1581	1420	1344	1261	1193	1661	1493	1413	1325	1239
5°	1599	1436	1360	1276	1207	1679	1509	1458	1339	1252

Fonte dei dati : Istituto Centrale di Statistica.

- 1° - Gennaio - Febbraio - Marzo - Aprile
 2° - Giugno - Luglio - Agosto - Settembre
 3° - Ottobre - Novembre
 4° - Dicembre.

CAPITOLO ALIMENTAZIONE

GENERI CONSIDERATI	Quan- tità	Dicembre 1954		Dicembre 1955	
		Prezzo	Importo	Prezzo	Importo
Pane. Kg.	42,0	115	4.830	115	4.830
Pasta "	15,3	182	2.785	183	2.800
Riso. "	2,7	165	446	160	438
Fagioli secchi. "	1,7	179	304	201	342
Carne bovina. "	7,0	1.150	8.050	1.267	8.869
Salumi. "	0,9	1.418	1.276	1.488	1.339
Baccalà secco "	0,6	275	165	291	175
Pesce fresco. "	1,5	806	1.209	716	1.074
Olio d'oliva. "	2,4	547	1.313	803	1.927
Lardo o strutto "	1,1	401	441	400	440
Burro. "	0,6	1.200	720	1.257	754
Formaggi duri "	1,0	1.403	1.403	1.380	1.380
id.molli o semiduri "	1,0	891	891	873	873
Latte. l.	15,0	70	1.050	75	1.125
Uova. n.	40	42	1.680	49	1.960
Patate. Kg.	15,2	45	684	48	730
Ortaggi "	25,3	97	2.454	92	2.328
Frutta fresca "	17,0	186	3.162	181	3.077
id. secca "	1,0	461	461	496	496
Conserva di pomodoro. " "	0,7	370	259	328	230
Zucchero. "	3,0	260	780	260	780
Marmellata. "	2,0	370	740	375	750
Vino. l.	25	112	2.800	115	2.875
Caffé tostato Kg.	0,3	2.419	726	2.548	764
Sale. "			180		180
Totale £..			38.809		40.531

GENERI CONSIDERATI	Quan- tità	Dicembre 1956		Dicembre 1957	
		Prezzo	Importo	Prezzo	Importo
Pane. Kg.	42,0	110	4.620	110	4.620
Pasta "	15,3	186	2.846	190	2.907
Riso. "	2,7	161	435	175	473
Fagioli secchi "	1,7	199	338	213-	362
Carne bovina. "	7,0	1.350	9.450	1.400	9.800
Salumi. "	0,9	1.500	1.350	1.513	1.362
Baccalà secco "	0,6	290	174	287	172
Pesce fresco. "	1,5	915	1.372	878	1.317
Olio d'oliva. "	2,4	770	1.848	598	1.435
Lardo o strutto "	1,1	390	429	360	396
Burro. "	0,6	1.210	726	1.147	689
Formaggi duri. "	1,0	1.240	1.240	1.250	1.250
id. molli o semiduri. " "	1,0	889	889	921	921
Latte. l.	15	80	1.200	90	1.350
Uova n.	40	47	1.880	45	1.800
Patate Kg.	15,2	59	897	54	821
Ortaggi. ; "	25,3	136	3.440	104	2.632
Frutta fresca. "	17,0	176	3.060	216	3.672
id. secca. "	1,0	489	489	543	543
Conserva di pomodoro. " "	0,7	318	223	350	245
Zucchero. "	3,0	243	729	247	741
Marmellata "	2,0	370	740	370	740
Vino. l.	25	116	2.900	112	2.800
Caffé tostato kg.	0,3	2.536	761	2.531	759
Sale. "			180		180
Totale. £..			42.216		41.987

DATI RELATIVI AI GENERI ASSOGGETTATI ALLE IMPOSTE DI CONSUMO
NEGLI ANNI 1954 - 1955 - 1956 - 1957 e al gettito del tributo

GENERI ASSOGGETTATI AD IMPOSIZIONE	UNITA' di misura
VINI COMUNI.	HL
VINI SPUMANTI.	"
ALCOOL, ACQUAVITE E LIQUORI	En
ACQUE E BEVANDE GASSATE ANALCOOLICHE	HL
{ VITELLI.	Ql
{ ALTRI BOVINI	"
CARNI FRESCHE E CONGELATE { SUINI.	"
{ OVINI E CAPRINI.	"
{ EQUINI	"
CARNI SALATE, INSAGGATE, ECC.	"
LARDO SALATO, GUANCIALE, ECC.	"
POLLAME, CONIGLI E CACCIAGIONE	"
PESCE FRESCO, GROSSI E MOLLUSCHI.	"
PESCE COMUNQUE CONSERVATO.	"
FORMAGGI E LATTICINI.	"
BURRO E SUOI SURROGATI.	"
CIOCCOLATO E SUOI SURROGATI	"
BISCOTTI, PASTICCERIA, GELATI, ECC.	"
GAS PER ILLUMINAZIONE E RISCALDAMENTO	Mc
ENERGIA ELETTRICA PER ILLUMINAZIONE	Kwh
MATERIALI PER COSTRUZIONI EDILIZIE.	-
MOBILI.	Ql
GRAMMOFONI, RADIO, RADIOGRAMMOFONI E DISCHI.	-
PROFUMERIE.	Ql
SAPONI FINI	"
PELLICERIE	"
ALTRI GENERI DIVERSI.	"
T O T A L E	

G E T T I T O I N L I R E			
1 9 5 4	1 9 5 5	1 9 5 6	1 9 5 7
232.054.806	265.549.298	312.527.287	323.757.596
905.812	696.750	1.186.877	805.725
63.676.621	64.853.757	70.080.239	74.144.065
26.810.601	27.423.416	27.684.147	28.937.697
95.141.679	100.321.214	117.609.008	110.286.229
47.112.217	44.706.379	52.717.958	43.244.138
7.945.159+	8.211.454	17.196.670	15.354.216
3.163.651	3.256.392	3.343.643	2.274.813
3.901.262	4.158.370	4.190.247	3.642.976
16.891.597	17.256.206	22.934.383	20.347.517
843.517	742.612	469.513	460.306
25.831.743	28.010.140	34.353.830	36.136.385
7.433.455	5.880.636	6.637.083	5.998.989
7.789.055	7.080.853	8.527.600	7.307.840
32.147.314	35.417.480	37.070.077	37.196.469
12.077.887	13.059.937	14.895.434	15.774.256
7.490.970	7.354.350	11.523.123	11.649.060
42.248.475	48.293.120	50.311.347	46.370.446
18.379.450	16.438.347	18.594.198	17.592.414
136.776.006	142.730.354	139.986.840	156.290.320
39.568.806	42.885.698	39.446.937	35.190.037
23.956.279	25.132.121	25.599.956	28.060.695
1.738.475	1.790.600	2.191.170	2.132.695
4.968.169	3.254.175	5.439.069	4.423.750
3.918.468	4.998.969	5.680.509	6.103.449
512.760	816.837	969.402	1.008.327
91.549.737	92.369.849	105.700.483	101.881.027
955.833.971	1.012.689.314	1.136.867.028	1.136.371.437

GENERI ASSOGGETTATI AD IMPOSIZIONE	UNITA' di misura
Vini comuni	HL
Vini spumanti	"
Alcool, Acquavite e liquori	En
Acque e bevande gassate analcooliche.	HL
{ Vitelli	QL
{ Altri bovini.	"
CARNI FRESCHE E CONGELATE { Suini.	"
{ Ovini e caprini.	"
{ Equini.	"
Carni salate, insaccate, ecc.	"
Lardo salato, Guanciale, ecc.	"
Pollame, Conigli e cacciagione.	"
Pesce fresco, crostacei e molluschi	"
Pesce comunque conservato.	"
Formaggi e latticini.	"
Burro e suoi surrogati.	"
Cioccolato e suoi surrogati	"
Biscotti, Pasticceria, Gelati, ecc.	"
Gas per illuminazione e riscaldamento	Mc
Energia elettrica per illuminazione	Kwh
Materiali per costruzioni edilizie.	-
Mobili.	QL
Grammofoni, Radio, Radiogrammofoni e Dischi.	-
Profumerie.	QL
Saponi fini	"
Pelliccerie	"
Altri generi diversi.	"
T O T A L E	

	Q U A N T I T A'				Quantità annua media
	1 9 5 4	1 9 5 5	1 9 5 6	1 9 5 7	
154.411,43	157.257,18	153.598,08	157.073,27	155.584,99	
48,31	37,16	54,40	37,26	44,28	
2.426,14	2.436,55	2.657,77	2.827,44	2.586,97	
78.908,94	96.669,25	95.113,03	88.751,38	89.860,65	
26.888,21	29.147,77	22.160,73	26.854,70	26.262,85	
16.628,37	15.921,08	16.516,38	13.487,45	15.638,32	
3.832,54	3.899,79	4.645,31	4.599,06	4.244,17	
1.291,46	1.264,01	928,24	797,83	1.070,38	
1.653,27	1.683,94	1.876,15	1.637,42	1.712,69	
3.840,77	4.227,06	4.427,45	4.115,87	4.152,78	
1.124,69	990,15	498,99	476,60	772,60	
8.584,04	9.133,08	9.186,82	8.961,19	9.966,28	
17.763,13	12.397,44	13.813,10	13.761,22	14.433,72	
5.151,66	4.644,74	5.254,19	4.537,30	4.896,94	
7.264,87	7.900,39	8.055,76	8.120,75	7.835,44	
3.811,97	4.347,16	5.363,52	5.868,05	4.847,67	
1.683,82	1.503,42	1.765,91	1.688,10	1.660,31	
7.840,66	8.437,72	8.926,01	10.405,67	8.902,51	
12.252.966	10.958.898	12.396.132	11.728.276	118.340.68	
13.677.601	14.273.035	13.998.684	15.629.032	143.945.88	
-	-	-	-	-	
10.573,11	11.328,77	10.467,69	10.856,35	10.806,48	
-	-	-	-	-	
696,76	633,85	763,70	656,75	712,76	
865,65	1.290,87	1.186,17	1.265,74	1.149,60	
2,38	6,97	3,80	5,18	4,58	
-	-	-	-	-	
.....	

PRELEVAMENTI DI SALI E TABACCHI

A N N O	S A L I		T A B A C C H I		SIGARETTE	TABACCHI ESTERI TRINCIATI-SIGARE SIGARETTE
	Commestibili	Industriali	DA FIUTO E TRINCIATI	SIGARI E SIGARETTI		
	Q.li	Q.li	Kg.	Kg.		
1 9 5 4	12.941,52	3.448 -	10.929 -	5.689,160	156.970,976	1.785,900
1 9 5 5	10.370,88	2.259,40	10.100,940	5.859 -	173.857,430	2.829,600
1 9 5 6	11.715 -	2.422 -	10.184 -	5.514 -	194.704 -	2.878 -
1 9 5 7	8.954,05	- -	9.734 -	5.116 -	200.433 -	3.528 -

A N N I	T E A T R O		C I N E M A		S P O R T	V A R I	COMPLESSO incasso lordo
	Numero dei biglietti	Incasso lordo	Numero dei biglietti	Incasso lordo	Incasso lordo	Incasso lordo	
1 9 5 4	46.676	28.877.452	4.141.660	761.269.199	63.899.154	82.530.247	936.576.052
1 9 5 5	98.550	48.293.524	3.963.170	799.356.537	120.352.829	59.492.818	1.026.495.708
1 9 5 6	54.590	37.786.570	3.878.950	766.958.866	73.201.268	60.519.401	938.466.105
1 9 5 7	75.688	53.616.044	3.815.510	726.661.748	71.712.465	105.582.442	957.572.699

CONSUMO DEL TABACCO NEL SETTENNIO
1951-1957

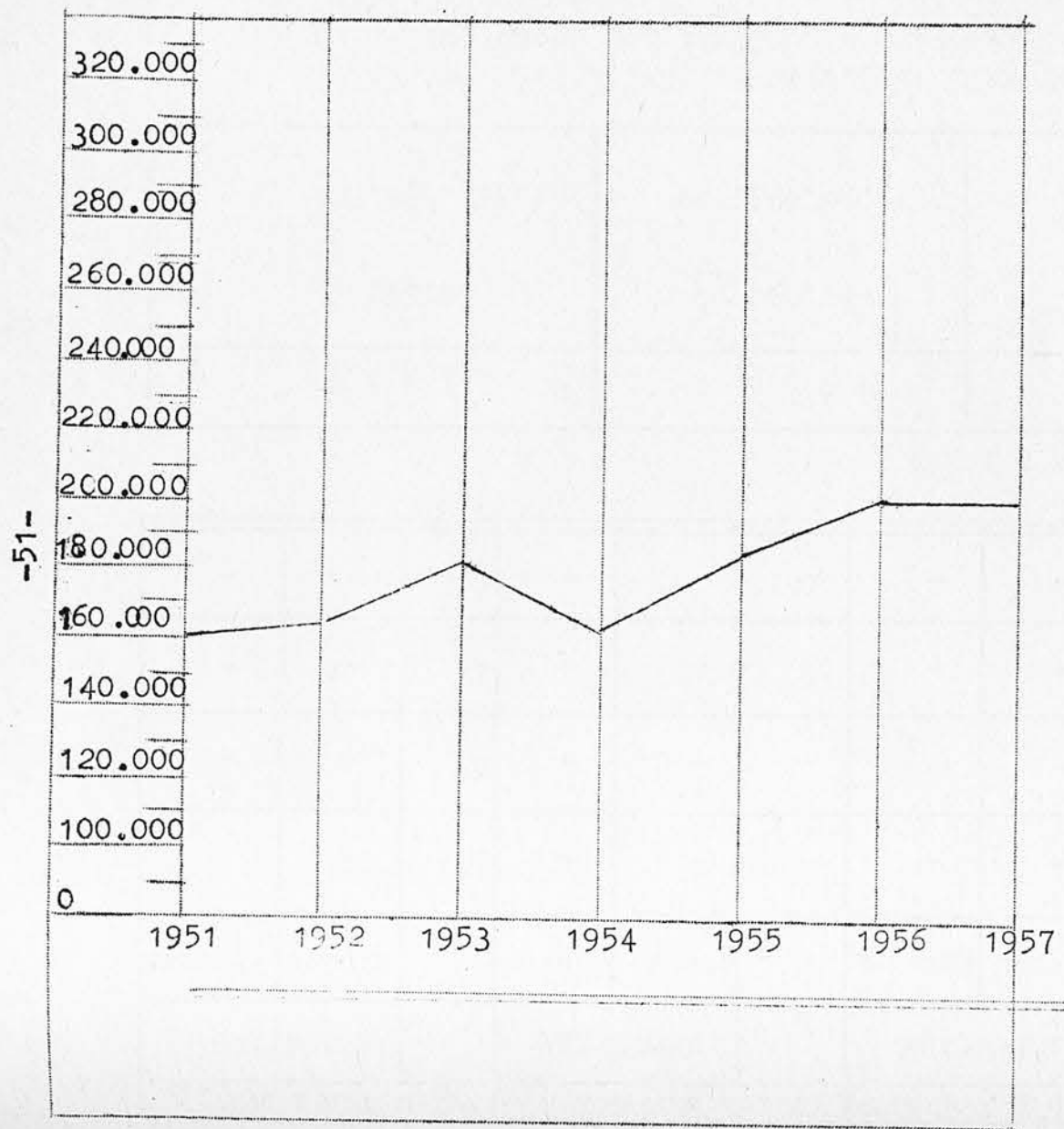

CONSUMO DELLO SPETTACOLO NEL SETTENNIO
1951-1957

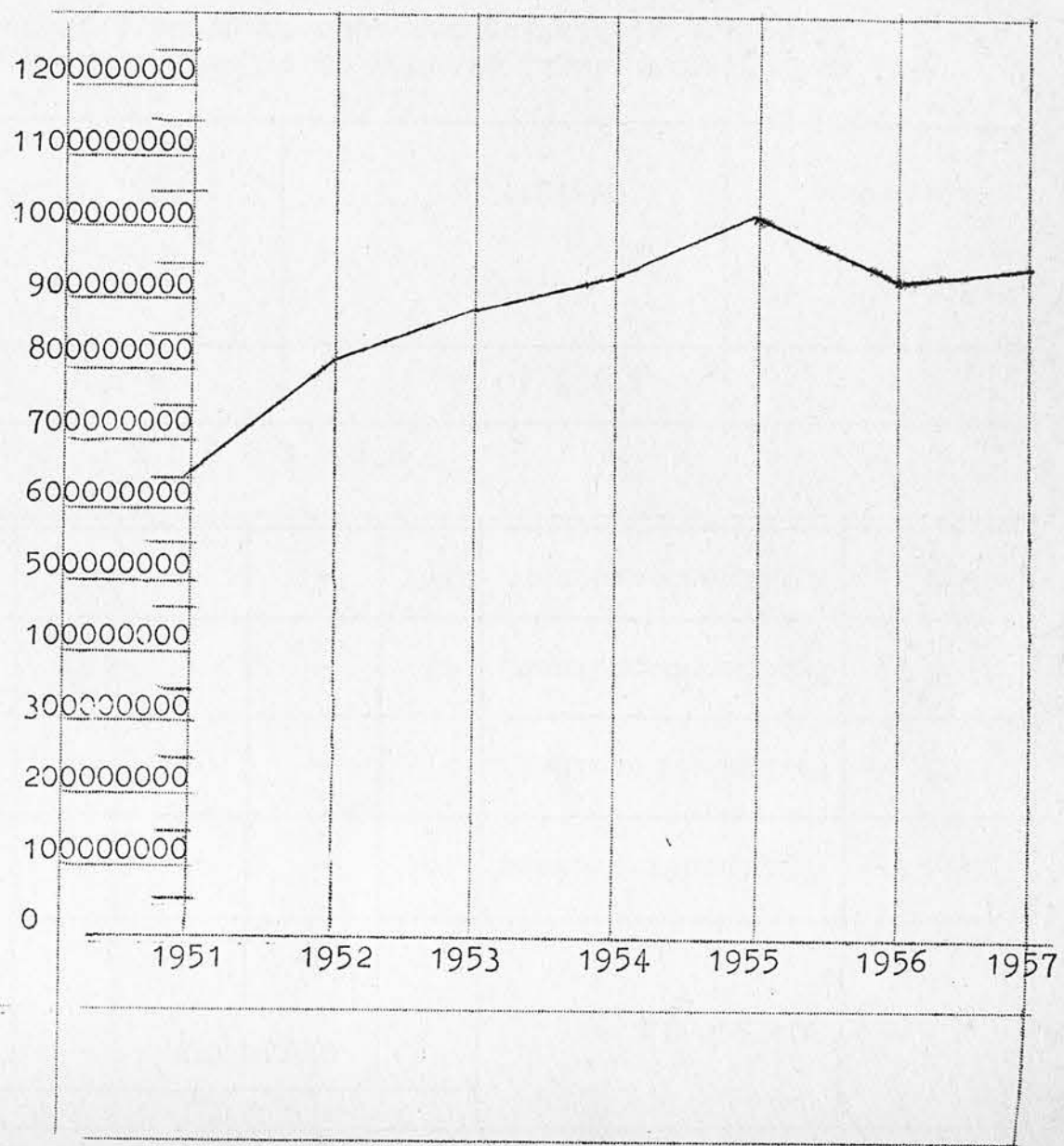

FALLIMENTI RIPARTITI SECONDO L'IMPORTANZA DELLE MASSE PASSIVE

A n n o	CATEGORIA	C O M M E R C I O		I N D U S T R I E		D I V E R S I		T O T A L E					
		N.	A M M O N T A R E		N.	A M M O N T A R E		N.	A M M O N T A R E				
			Attivo	Passivo		Attivo	Passivo		Attivo	Passivo			
1954	Fallimenti ordinari	36	-	-	16	-	-	-	-	-	51	-	-
1955	Fallimenti ordinari	57	-	-	10	-	-	-	-	-	67	-	-
1956	Fallimenti ordinari	45	-	-	12	-	-	7	-	-	64	-	-
1957	Fallimenti ordinari	37	-	-	14	-	-	10	-	-	61	-	-

P R O T E S T I C A M B I A R I (I)

	1 9 5 4	1 9 5 5	1 9 5 6	1 9 5 7
Numero	51.216	56.346	57.592	65.697
Ammontare	973.311.390	1.093.747.457	1.096.493.149	1.392.086.786

(I) dati desunti dagli elenchi di cui all'art. 13 del R.D. 16.3.1942 n. 267. -
In questa statistica non sono compresi i protesti relativi a cambiali non accettate.

PROTESTI CAMBIARI DURANTE IL SETTENNIO 1951 - 1957

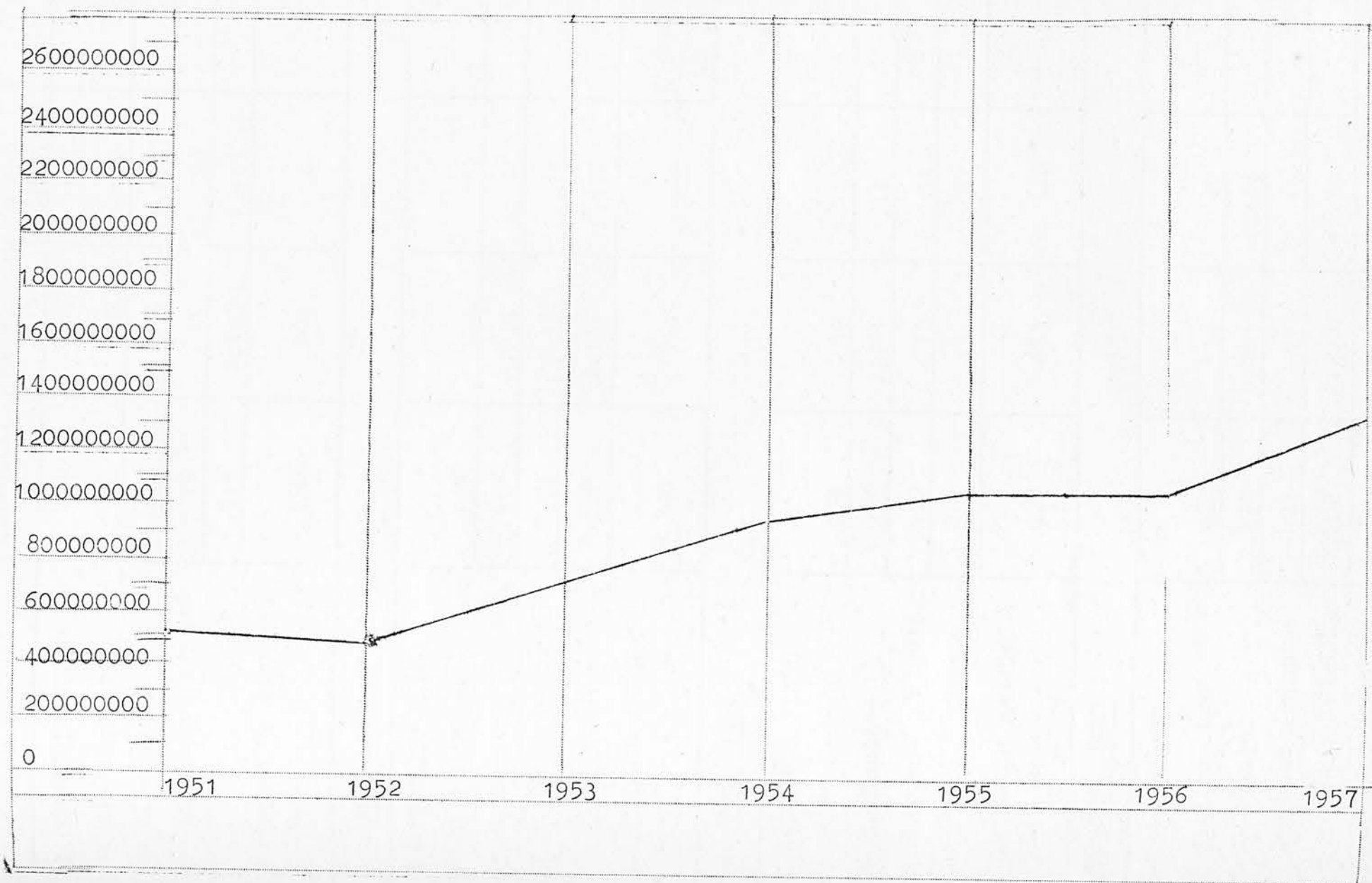

LICENZE DI COMMERCIO

Attività per cui viene rilasciata la licenza <u>ANNO 1954</u>	numero delle licenze per la vendita di generi			T O T A L E L I C E N Z E
	solo alimentari	solo non alimentari	alimentari e non alimentari	
A COMMERCIO FISSO				
1° All'ingrosso	190	108	22	320
2° Al minuto	1.312	1.984	1.113	4.409
3° Ingrosso e minuto	16	10	10	36
TOTALE..	1.518	2.102	1.145	4.765
B COMMERCIO AMBULANTE.	750	504	--	1.254

ANNO 1955

A COMMERCIO FISSO				
1° All'ingrosso	197	114	27	338
2° Al minuto	1.342	2.004	1.134	4.480
3° Ingrosso e minuto	19	13	11	43
TOTALE..	1.558	2.131	1.172	4.861
B COMMERCIO AMBULANTE.	800	564	--	1.364

ANNO 1956

A COMMERCIO FISSO				
1° All'ingrosso	206	119	28	353
2° Al minuto	1.378	2.051	1.145	4.574
3° Ingrosso e minuto	22	14	11	47
TOTALE..	1.606	2.184	1.184	4.974
B COMMERCIO AMBULANTE.	920	653	--	1.573

ANNO 1957

A COMMERCIO FISSO				
1° All'ingrosso	200	118	29	347
2° Al minuto	1.379	2.073	1.139	4.591
3° Ingrosso e minuto	23	17	11	51
TOTALE..	1.602	2.208	1.179	4.989
B COMMERCIO AMBULANTE.	1.040	763	--	1.803

LICENZE PER ESERCIZI PUBBLICI

ATTIVITA' DELL'ESERCIZIO PER CUI VIENE RILASCIATA LA LICENZA	1 9 5 4	1 9 5 5	1 9 5 6	1 9 5 7
1. Alberghi, pensioni, locande, rifugi ed altri affini	40	45	45	45
2. Ristoranti, trattorie, osterie, ta- vole calde, pizzerie e simili	61	70	84	137
3. Bar, caffè, gelaterie, birrerie, bot- tiglierie e fiaschetterie, pasticcerie e simili.	490	500	516	521
4. Case da gioco, sale da biliardo, sale da ballo ed altre affini.	6	6	7	8
5. Stabilimenti balneari, marittimi, la- cuali e fluviali, piscine	8	8	8	8
6. Alberghi diurni e bagni pubblici. . .	2	2	8	12
7. Rimesse autoveicoli e vetture.	27	29	29	35
8. Stallaggi	4	4	4	2
T O T A L E	638	664	701	768

DATI RELATIVI AL MOVIMENTO ALBERGHIERO

A N N O. 1954..						
C a t e g o r i e	O S P I T I		P R E S E N Z E		T O T A L I	
	Ital.	Stran.	Ital.	Stran.	Ospiti	Presenze
Alberghi di I [^] e 2 [^] categoria	22.993	15.739	40.043	43.888	38.732	83.931
Alberghi di 3 [^] e pensioni di 2 [^] categoria.....	40.798	9.364	77.684	16.037	50.162	93.721
Alberghi di 4 [^] e Pensioni di 3 [^] categoria.....	16.225	3.182	64.034	5.368	19.407	69.402
Locande.....	2.484	179	12.507	364	2.663	12.871
T O T A L E.....	82.500	28.464	194.268	65.657	110.964	259.925

DATI RELATIVI AL MOVIMENTO ALBERGHIERO

A N N O .1955.						
C a t e g o r i e	O S P I T I		P R E S E N Z E		T O T A L I	
	Ital.	Stran.	Ital.	Stran.	Ospiti	Presenze
Alberghi di 1^ e 2^ categoria	25.174	17.791	40.528	40.502	42.965	81.030
Alberghi di 3^ e pensioni di 2^ categoria.....	44.154	9.873	75.032	16.324	54.027	91.356
Alberghi di 4^ e pensioni di 3^ categoria.....	17.770	5.036	53.631	7.236	22.806	60.867
L O C A N D E.....	2.660	231	8.802	623	2.891	9.425
T O T A L E.....	89.758	32.931	177.993	64.685	122.689	242.678

DATI RELATIVI AL MOVIMENTO ALBERGHIERO

A N N O .1956..						
C A T E G O R I E	O S P I T I		P R E S E N Z E		T O T A L I	
	Ital.	Stran.	Ital.	Stran.	Ospiti	Presenze
Alberghi di 1^ e 2^ categoria	27.673	17.744	45.622	37.096	45.417	82.718
Alberghi di 3^ e pensioni di 2^ categoria.....	42.646	9.396	83.320	14.687	52.042	98.007
Alberghi di 4^ e pensioni di 3^ categoria.....	16.446	6.129	59.157	8.639	22.575	67.796
Locande.....	3.113	243	11.088	367	3.356	11.455
T O T A L E.....	89.878	33.512	199.187	60.789	123.390	259.976

DATI RELATIVI AL MOVIMENTO ALBERGHIERO

A N N O <u>1 9 5 7</u>						
	O S P I T I		P R E S E N Z E		T O T A L E	
	Ital.	Stran.	Ital.	Stran.	Ospiti	Presenze
Alberghi di 1^ e 2^ categoria	30.705	19.027	44.148	49.774	49.732	93.922
Alberghi di 3^ e Pensioni di 2^ categoria.	44.095	11.263	89.481	23.865	55.358	113.346
Alberghi di 4^ e Pensioni di 3^ categoria.	15.210	5.227	72.837	13.928	20.437	86.765
Locande	2.146	143	6.535	265	2.289	6.800
T O T A L E	92.156	35.660	213.001	87.832	127.816	300.833

Fonte dei dati : Ente Provinciale per il Turismo.

" M A T E R N I T A' "

- ASSISTENZA SANITARIA

Opera Nazionale Maternità e Infanzia
Attività assistenziale svolta dal Comitato di Patronato di Livorno

P E R I O D I	G E S T A N T I				MADRI NUTRICI	
	Visitate nei consultori ostetrici		Ammesse ai refettori materni	Assistite con alimenti ri- costituenti, medicinali, indumenti sa- nitari pac- chi ostetrici	Ammesse al refetto- ri materni	Assistite con alimen- ti, ricosti- tuenti, me- dicinali
	Prima visita	Visite successive				
1 9 5 4	503	1.478	594	239	859	140
1 9 5 5	477	1.399	448	167	767	124
1 9 5 6	614	1.203	556	207	846	99
1 9 5 7	474	1.196	398	179	716	93

" I N F A N Z I A "

PERIODI	B A M B I N I F I N O a 3 A N N I								BAMBINI MAGGIORI di 3 anni e fanciulli				Assistiti contro la T.B.C.			
	Visitati nei consultori pediatrici				assistiti con latte, alimenti ricostituenti medicinali, indumenti	Collocati presso nutrici o famiglie di allevatori		Collocati in asili nido	Assistiti in scuole ma- terne con refezione	Collocati presso fami- glie di allevatori	Ricoverati in Istituti		neonati collocati presso nutrici	Predisposti collocati presso allevatori	Ricoverati in colonie di profilassi	
	Lattanti		divezzi			Per s a n i	Per anormali									
	Prima visita	Visite successive	Prima visita	Visite successive												
Lat- tan- ti	di- vez- zi															
1954	960	9.556	440	5.189	11.855	-	7	1.997	4.500	65	3.811	66	6	-	813	
1955	1.087	9.003	271	4.153	8.131	-	-	2.184	2.394	38	3.565	151	4	34	375	
1956	1.093	8.826	309	2.748	6.285	-	12	1.659	460	51	2.852	202	-	5	331	
1957	1.076	9.254	235	2.907	7.207	11	6	1.935	744	71	2.508	248	-	8	428	

ASSISTENZA OSPEDALIERA

OSPEDALI	Presenti al primo dell'anno			Entrati nell'anno						Usciti nell'anno						Presenti alla fine dell'anno				
				Dall'esterno		Trasferiti da altro O.		Totale		Per guarigione		Trasf. da altro Ospedale.		Per morte					Totale	
	M	F	Tot.	M	F	M	F	M	F	M	F	M	F	M	F	M	F	M	F	Tot.
1954 Ospedale Civile	585	533	1118	6868	8144	-	-	6868	8144	6647	8001	-	-	178	156	6825	8157	628	520	1148
1955 Ospedale Civile	628	520	1148	6964	8288	-	-	6964	8288	6767	8114	-	-	183	155	7260	8269	642	539	1181
1956 Ospedale Civile	642	539	1181	8165	8907	-	-	8165	8907	7932	8730	-	-	221	206	8183	8936	654	510	1164
1957 Ospedale Civile	654	510	1164	9878	10371	-	-	9878	10371	9658	10159	-	-	232	202	9890	10361	642	549	1191

DISPENSARI ANTITUBERCOLARI

=====

ANNO	Dispensari	Individui visitati per la prima volta								Visite ad individui già visitati in precedenza.	Individui inviati a				
		Totale individui		di cui							Sanatori o Ospedali	Preventori od Ospizi climatici			
				con tubercolosi polmonare		altre forme tubercolari		non riconosciuti tubercolotici							
M	F	M	F	M	F	M	F	M	F	M	F	M	F		
1954	TOTALE	3006	2565	302	192	38	36	2666	2337	5788	5150	64	37	101	79
1955	TOTALE	3178	2631	259	205	43	33	2976	2393	6309	5314	46	31	91	85
1956	TOTALE	3264	2611	242	145	46	39	2976	2427	6728	4972	22	7	6	-
1957	TOTALE	3703	3120	241	162	37	48	3425	2910	6875	5704	26	21	20	19

DISPENSARI ANTIVENEREI

ANNO	Dispensari Osp.Civile	Persone affette da blenor.o da ulcera molle						Persone affette da sifilide						Persone non ri- cono- sciute affet- te da malat- tia ve- nerica
		Visitate per la prima volta			Visite a persone già visitate			Visitate per la prima volta			Visite a persone già visitate			
		Uomini	Donne	Totale	Uomini	Donne	Totale	Uomini	Donne	Totale	Uomini	Donne	Totale	
1954	Ospedale Civile	57	6	63	38	8	46	17	7	24	23	7	30	61
1955	" "	44	9	53	-	-	-	18	-	18	-	-	-	158
1956	" "	44	6	50	-	-	-	7	6	13	20	1	21	95
1957	" "	28	4	32	-	-	-	15	11	26	11	2	13	111

DISPENSARIO ANTITRACOMATOSO

=====

ANNO	Dispensario comunale	Visitati per la prima volta			Riconosciuti affetti da tracoma			Visite ad individui già exam.			TOTALE VISITE
		m	f	Totale	m	f	Totale	m	f	Totale	
1954		2612	2012	4624	118	105	223	7548	8888	16.436	21.060
1955		2008	1908	3916	64	68	132	6327	7086	13.413	17.329
1956		221	970	1191	26	43	69	1194	3786	4.980	6.171
1957		100	166	266	17	14	31	1525	3619	5.144	5.410

" IGIENE E PROFILASSI "
DENUNCIE DI MALATTIE INFETTIVE

Elenco delle malattie	1954			1955		
	M	F	M+F	M	F	M+F
Morbillo.....	96	104	200	7	3	10
Scarlattina.....	18	17	35	8	11	19
Varicella.....	35	36	71	46	54	100
Febbre tifoidea.....	56	37	93	44	27	71
Infezioni paratifiche.....	5	4	9	6	1	7
Febbre ondulante (mediterranea)..	44	44	88	15	6	21
Difterite e croup.....	159	177	336	51	48	99
Pertosse.....	56	42	98	9	7	16
T.B.C.polmonare { in collettività	X	X	X	3	X	3
	10	11	21	11	3	14
Influenza epidemica.....	X	X	X	X	X	X
Meningite cerebro-spinale epidem.	5	4	9	6	5	11
Poliomelite anteriore acuta.....	5	2	7	10	10	20
Parotite.....	62	58	120	12	5	17
Morsicature da animali sospetti..	28	23	51	24	14	38
TOTALI	579	559	1138	252	194	446
Elenco delle malattie	1956			1957		
	M	F	M+F	M	F	M+F
Morbillo.....	466	290	746	652	351	1003
Scarlattina.....	9	10	19	7	5	12
Varicella.....	67	66	133	36	36	72
Febbre tifoidea.....	43	19	62	47	30	77
Infezioni paratifiche.....	6	2	8	10	9	19
Febbre ondulante (mediterranea)..	18	6	24	19	17	36
Difterite e croup.....	41	51	93	51	40	91
Pertosse.....	4	5	9	57	62	119
T.B.C.Polmonare { in collettività.	2	1	3	6	1	7
	19	8	27	12	7	19
Influenza epidemica.....	X	X	X	1777	833	2610
Meningite cerebro-spinale epidem.	7	X	7	8	5	13
Poliomielite anteriore acuta.....	3	X	3	18	16	34
Parotite.....	1	X	1	134	136	270
Morsicature da animali sospetti..	11	4	15	11	4	15
TOTALI	698	462	1160	2843	1554	4393

LABORATORI DI VIGILANZA PER L'IGIENE E LA PROFILASSI

SOSTANZE ESAMINATE DAI LABORATORI MEDICO E
MEDICO-MICROGRAFICO

A N N O	SEZIONE CHIMICA					SEZIONE MEDICO MICROGRAFICA								
	ESITO DELLE RICERCHE					ESITO DELLE RICERCHE								
	Adulterate, ecc.	Avariate, ecc.	Non regolamentari	Normali e regolamentari	Campioni esaminati nell'anno	Normali e regolamentari	NON REGOLAM			Positivo	Negativo	Battereologica-mente atte	idem non atte all'alimentaz.	Campioni esaminati nell'anno
Alterate							Sofisticate	Altri casi						
1954	61	X	440	6114	6615	39	X	X	2	1674	3129	67	78	4989
1955	31	X	225	3037	3293	278	X	X	X	1378	1192	213	98	3159
1956	72	X	129	2749	2950	816	X	X	X	1254	3640	11	X	5721
1957	33	X	178	3232	3443	X	X	X	X	1290	4426	1546	448	7710

DISINFEZIONI

Disinfezioni eseguite d'Ufficio							Oggetti disinfettati			
Alla stazione disinfezione	In private abitazioni	In Alberghi	In Scuole	In pubblici uffici	A richiesta di privati	TOTALE	Effetti di uso personali biancheria ab.	Effetti letterari Kg.	Effetti di uso domestici tapeti utensili.....	TOTALE
1954	511	-	76	110	6	703	-	-	-	-
1955	320	-	31	198	2	551	-	-	-	-
1956	271	6	38	15	9	339	-	-	-	-
1957	383	8	131	20	9	551	-	-	-	-

Vaccinazioni e rivaccinazioni antivaiolose

ANNO E. SESSO	Vaccinazioni			Rivaccinazioni		
	Eseguite	Verificate		Eseguite	Verificate	
		Con esito positivo	Con esito negativo o dubbio		Con esito positivo	Con esito negativo o dubbio
1954 Maschi	817	774	43	895	304	601
Femmine	820	770	40	960	324	636
TOTALE	1637	1544	83	1855	628	1237
1956 Maschi	806	724	82	1224	524	700
Femmine	712	642	70	1185	740	445
TOTALE	1518	1366	152	2409	1264	1145

Vaccinazioni e rivaccinazioni antivaiolose

ANNO E. SESSO	Vaccinazioni			Rivaccinazioni		
	Eseguite	Verificate		Eseguite	Verificate	
		Con esito positivo	Con esito negativo o dubbio		Con esito positivo	Con esito negativo o dubbio
1955 Maschi	746	737	5	1020	448	572
Femmine	639	624	10	1005	517	488
TOTALE	1385	1361	15	2025	965	1060
1957 Maschi	777	517	12	1231	452	710
Femmine	634	462	12	1126	476	595
TOTALE	1411	979	24	2357	928	1305

ANNO SCOLASTICO	Assistenza specialistica				
	Ambulatorio pediatrico. Bambini visitati 1 o più volte	Ambulatorio odontoiatrico Bambini visitati 1 o più volte	Protesi e cure varie	Ambulatorio oculistico	Ambulatorio otolaringoiatrico
1957/58	146	483	1469	385	366

ANNO SCOLASTICO	Popolazione scolastica soggetta a vigilanza	Attrezzatura igienico-sanitaria					Bambini regolarmente schedati.
		Ambulatori Esteri.	Nelle scuole	Medici scolastici	Specialisti	Assistenti visitatrici	
1957/58	10.954	1	11	5	4	5	2.912

ENTE COMUNALE DI ASSISTENZA

ATTIVITA'	1954	1955	1956	1957
Razioni di vitto caldo distribuite.....	379.400	301.918	308.041	285.266
Spesa sostenuta per attività propria e delegata.....	129.760.982	139.504.432	145.668.938	157.465.210

SEQUESTRI EFFETTUATI IN SEGUITO ALLA VIGILANZA SANITARIA SUL BESTIAME MACELLATO

ANNO	Animali sequestrati						Organi o visceri sequestrati							
	B O V I N I			Equini	Suini	Ovini e Caprini	Polmoni	Fegati	Reni	Milze	Apparati digerenti	Cuori	Mammelle	Organi vari
	Buoi	Vacche	vitelli											
N.	N.	N.	N.	N.	N.	N.	N.	N.	N.	N.	N.	N.	N.	
1954	1	21	8	3	-	2	399	359	253	154	123	105	260	358
1955	-	9	6	5	4	9	1090	406	163	161	222	82	127	321
1956	-	13	8	5	-	2	1301	688	272	255	162	134	161	401
1957	1	17	9	4	2	3	953	365	222	132	229	143	176	382

VIGILANZA SANITARIA ESERCITATA SUGLI ANIMALI ABBATTUTI NEI PUBBLICI

MACELLI E SULLE CARNI IMPORTATE

Animali abbattuti	1954 n.	1955 n.	1956 n.	1957 n.	
Buoi.....	42	60	17	16	
Vitelli e manzi.....	14.207	14.361	14.927	16.428	
Equini.....	1.830	2.071	2.223	2.036	
Suini.....	3.726	3.818	4.538	4.439	
Pecore e capre.....	128	161	95	86	
Agnelli e capretti.....	17.219	17.230	16.975	14.156	
T o t a l e	39.746	40.877	42.678	38.682	
=====					
Carni importate	Kg.	kg.	Kg.	Kg.	
Carni fresche {	Bovina.....	260.016	158.377	240.944	198.794
	Suina.....	7.482	3.045	10.605	11.099
	Ovina.....	20.508	15.910	13.137	10.737
	T o t a l e ...	288.006	177.382	264.687	220.630
Carni conge- late {	Bovina.....	116.088	42.086	78.583	182.201
	Suina.....	-	-	-	-
	Ovina.....	-	-	-	-
	T o t a l e	116.088	42.086	78.583	182.201

MALATTIE INFETTIVE DEGLI ANIMALI

MALATTIE INFETTIVE CONSTATATE	ANIMALI INFETTI							
	Numero				Specie (°)			
	1954	1955	1956	1957	1954	1955	1956	1957
Carboncio ematico.....			-				-	
Carbonchio sintomatico.....			-				-	
Afta epizootica.....	98	206	9	159	BS	BSO	B	BS
Malattie infettive dei suini.....			-	15				S
Morva.....			-				-	
Farcino criptococcico.....			-				-	
Rabbia.....			-				-	
Rogna.....			-				-	
Agalassia contagiosa delle pecore e capre.....			-				-	
Pleuro-polmonite infettiva delle capre			-				-	
Vaiuolo ovino.....			-				-	
Aborto epizootico.....			-				-	
Tubercolosi.....	120		-		B		-	
Colera dei polli.....			-	600			-	P
Altre malattie infettive.....			-	20			-	L
Mixomatosi.....			-				-	
TOTALE.....	218	206	9	794	BS	BSO	B	BS P L

(°) Indicare B.bovina; Bf.Bufalina; O.ovina; Cp.caprina; S.suina; E.equina; P.pollame; Cn.canina; L.leporidi

Vigilanza sugli spacci di generi alimentari e di bevande

QUALITA' DELL'ESERCIZIO	Prelevamenti	Ispezioni eseguite	Denunce all'A.G.
<u>ANNO 1954</u>			
Macellerie	-	239	-
Salumerie e pizzerie	134	437	4
Spacci e mercati di polli, pesci e selvaggina	-	296	-
Latterie	958	1828	12
Spacci di pane, farine e paste	113	532	16
Spacci e mercati di frutta ed erbaggi	-	431	-
Drogherie	24	361	-
Trattorie, caffè, birrerie, vino ed olio	251	721	16
Spacci e fabbr. di acque artif., di ghiaccio	-	63	-
Spacci diversi	-	950	-
TOTALE	1480	5858	48

Vigilanza sugli spacci di generi alimentari e di bevande

QUALITA' DELL'ESERCIZIO	Prelevamenti	Ispezioni eseguite	Denunce all'A.G.
<u>ANNO 1955</u>			
Macellerie	-	56	-
Salumerie e pizzerie	18	368	2
Spacci e mercati di polli, pesci e selvaggina	-	238	-
Latterie	736	1421	13
Spacci di pane, farine e paste	71	792	5
Spacci e mercati di frutta ed erbaggi	-	711	-
Drogherie	-	376	-
Trattorie, caffè, birrerie, vino ed olio	78	958	1
Spacci e fabbr. di acque artif., di ghiaccio	2	59	-
Spacci diversi	136	666	-
Frutti di mare	63	176	-
TOTALE	1104	5821	21

Vigilanza sugli spacci di generi alimentari e di
bevande

QUALITA' DELL'ESERCIZIO	Prele- vamen- ti	Ispezio- ni ese- guite	Denun- cie al l'A.G.
<u>ANNO 1956</u>			
Macellerie.	4	-	-
Salumerie e pizzerie . .	8	359	1
Spacci e mercati di polli, pesci e selvaggina	-	423	-
Latterie.	480	1143	13
Spacci di pane, farine e paste. . .	62	610	3
Spacci e mercati di frutta ed erbaggi . .	-	703	-
Drogherie.	-	435	-
Trattorie, caffè, birrerie, vino ed olio . .	174	587	6
Spacci e fabbr. di acque artif., di ghiaccio	1	44	-
Spacci diversi.	2	486	-
Frutti di mare.	222	477	-
TOTALE	953	5267	23

Vigilanza sugli spacci di generi alimentari e di
bevande

QUALITA' DELL'ESERCIZIO	Prele- vamen- ti	Ispezio- ni ese- guite	Denun- cie al l'A.G.
<u>ANNO 1957</u>			
Macellerie.	2	-	-
Salumerie e pizzerie . .	11	401	1
Spacci e mercati di polli, pesci e selvaggina	4	522	-
Latterie.	346	1140	7
Spacci di pane, farine e paste . .	83	478	4
Spacci e mercati di frut- ta ed erbaggi. .	-	560	-
Drogherie.	-	382	-
Trattorie, caffè, birrerie, vino ed olio. .	209	461	1
Spacci e fabbr. di acque artif., di ghiaccio	5	40	-
Spacci diversi.	-	81	-
Frutti di mare.	207	868	11
TOTALE	867	4933	17

Derrate sequestrate, distrutte o denaturate

GENERI	Quantità
<u>ANNO 1954</u>	
Carni fresche. Kg.	142
Carni insaccate e salate "	91
Carni conservate in scat., tonno, ecc. "	1010,900
Polli, selvaggina. "	-
Pesci "	6341,900
Latticini "	100
Latte litri	8234
Pane, farina, paste Kg.	-
Frutta, erbaggi "	688
Funghi. "	-
Zucchero, caffè, droghe "	-
Vino, birra, aceto ed altre bevande litri	-
Generi diversi. kg.	92

Derrate sequestrate, distrutte o denaturate

GENERI	Quantità
<u>ANNO 1955</u>	
Carni fresche. kg.	-
Carni insaccate e salate "	-
Carni conservate in scat., tonno, ecc. "	8861,5
Polli, selvaggina. "	358
Pesci. "	1870,5
Latticini. "	218
Latte. litri	14647
Pane, farine, paste. Kg.	-
Frutta, erbaggi. "	1206
Funghi "	-
Zucchero, caffè, droghe. "	-
Vino, birra, aceto ed altre bevande litri	-
Generi diversi. kg.	-

Derrate sequestrate, distrutte o denaturate

GENERI	Quantità
<u>ANNO 1956</u>	
Carni fresche. kg.	-
Carni insaccate e salate "	-
Carni conservate in scat., tonno, ecc.	1332
Polli, selvaggina. "	-
Pesci "	7143
Latticini "	-
Latte litri	6776
Pane, farine, paste Kg.	-
Frutta, erbaggi. "	4660
Funghi. "	15
Zucchero, caffè, droghe "	-
Vino, birra, aceto ed altre bevande litri	-
Generi diversi. Kg.	41

Derrate sequestrate, distrutte o denaturate

GENERI	Quantità
<u>ANNO 1957</u>	
Carni fresche. Kg.	-
Carni insaccate e salate "	-
Carni conservate in scat., tonno, ecc.	-
Polli, selvaggina. "	1200
Pesci. "	3919,5
Latticini. "	600
Latte. litri	12369,5
Pane, farine, paste. Kg.	-
Frutta, erbaggi. "	5983
Funghi "	6
Zucchero, caffè, droghe. "	1017
Vino, birra, aceto ed altre bevande litri	-
Generi diversi Kg.	-
Frutti di mare "	20

VIGILANZA SUL SUOLO ABITATO

	Ispezioni eseguite ad abitazioni	Ordinanze emesse	Contravvenzioni	Dichiarazioni di abitabilità	Ispezioni ad alberghi locande ecc.	Licenze concesse	Ordinanze emesse	Contravvenzioni	Ispezioni ad esercizi pubblici	Licenze concesse	Licenze sospese	Ordinanze emesse	Contravvenzioni	Licenze ritirate	Ispezioni a fabbricati di nuova costruzione	Licenze concesse	Ordinanze emesse	Contravvenzioni
1954	626	191	87	-	-	-	-	-	-	-	-	-	-	-	256	256	-	-
1955	608	190	98	-	-	-	-	-	-	-	-	-	-	-	265	265	-	-
1956	739	250	111	-	-	-	-	-	-	-	-	-	-	-	294	292	-	-
1957	681	206	68	-	-	-	-	-	-	-	-	-	-	-	252	235	-	-

VISITE AD ESERCIZI, FABBRICATI E MAGAZZINI

VISITE ANNO	Visite eseguite a					TOTALE
	Opifici industriali	Laboratori di sostanze alimentari.	Panetterie e pasticcerie.	Alberghi e locande.	altri esercizi pubblici e negozi compresi trattorie, affittacamere, spacci diversi.	
1954	2	35	31	39	1.806	1.913
1955	1	6	42	47	1.553	1.649
1956	2	2	20	36	1.206	1.266
1957	2	4	28	49	1.221	1.304

Stato e movimenti degli ammessi al Brefotrofio

AMMESSI AL BREFOTROFIO	NELL' INTERNO DEL BREFOTROFIO									ALL'ESTERNO DEL BREFOTROFIO								
	Esistenti al primo dell'an- no	V a r i a z i o n i							Restano alla fine dell'an- no	Esistenti al primo del- l'anno	V a r i a z i o n i							Restano alla fine dell'an- no.
		in aumento			in diminuzione						in aumento			in diminuzione				
		Nuovi ammessi	Provenien- ti dai lattanti	Riportati o richia- mati	Affidati all'ester- no	Passati fra i divezzi	Riconosciu- ti e riti- rati dai gen. o dim. per età	Morti			Provenien- ti dall'in- terno	Provenien- ti dai lat- tanti	Rientrati nel Brefo- trofio	Passati fra i divezzi	Riconosciu- ti e riti- rati dai gen. o dim. per età	Morti		
<u>ANNO 1954</u>																		
<u>Illegittimi</u>																		
Lattanti a)	11	32	-	6	15	10	2	1	21	176	72	-	6	60	10	2	170	
Divezzi b)	33	6	10	12	18	-	2	-	41	991	26	60	12	-	94	2	969	
TOTALE	44	38	10	18	33	10	4	1	62	1167	98	60	18	60	104	4	1139	
<u>Legittimi</u>																		
Lattanti a)	9	11	-	-	6	10	-	-	4	-	-	-	-	-	-	-	-	
Divezzi b)	14	19	10	-	22	-	-	-	21	-	-	-	-	-	-	-	-	
TOTALE	23	30	10	-	28	10	-	-	25	-	-	-	-	-	-	-	-	
<u>ANNO 1955</u>																		
<u>Illegittimi</u>																		
Lattanti a)	21	30	-	9	17	18	3	1	21	170	82	-	9	54	17	1	171	
Divezzi b)	41	3	18	8	19	1	-	-	50	969	31	57	8	-	103	1	945	
TOTALE	62	33	18	17	36	19	3	1	71	1139	113	57	17	54	120	2	1116	
<u>Legittimi</u>																		
Lattanti a)	4	6	-	-	5	3	-	-	2	-	-	-	-	-	-	-	-	
Divezzi b)	21	3	3	-	6	-	-	-	21	-	-	-	-	-	-	-	-	
TOTALE	25	9	3	-	11	3	-	-	23	-	-	-	-	-	-	-	-	

Stato e movimento degli ammessi al Brefotrofio

AMMESSI AL BREFOTROFIO ANNO 1956	NELL' INTERNO DEL BREFOTROFIO									ALL' ESTERNO DEL BREFOTROFIO								
	Esistenti al primo del- l'anno	V a r i a z i o n i							Restano alla fine dell'anno	Esistenti al primo dell'anno	V a r i a z i o n i							Restano alla fine dell'an- no
		in aumento			in diminuzione						in aumento			in diminuzione				
		Nuovi ammessi	Provenienti dai lattanti	Riportati o richiamati	Affidati all'ester- no	Passati fra i di- vezzi	Riconosciuti e ritirati dai gen. o dim. per età	Morti			Provenienti dall'interno	Provenienti dai lattan- ti	Rientrati nel Brefo- trofio	Passati fra i divez- zi	Riconosciu- ti e ritira- ti dai gen. o dim. per età	Morti		
<u>Illegittimi</u>																		
Lattanti a)	21	28	-	5	17	15	3	-	19	171	72	-	5	58	68	1	111	
Divezzi b)	50	4	15	10	25	-	2	-	52	945	48	58	7	-	169	2	873	
TOTALE	71	32	15	15	42	15	5	-	71	1116	120	58	12	58	237	3	984	
<u>Legittimi</u>																		
Lattanti a)	2	6	-	-	3	2	-	-	3	-	-	-	-	-	-	-	-	
divezzi b)	21	15	2	1	22	-	-	-	17	-	-	-	-	-	-	-	-	
TOTALE	23	21	2	1	25	2	-	-	20	-	-	-	-	-	-	-	-	
<u>ANNO 1957</u>																		
<u>Illegittimi</u>																		
Lattanti a)	19	15	-	5	6	18	1	1	13	111	47	-	5	58	35	1	59	
Divezzi b)	52	1	18	4	25	-	2	-	48	873	39	58	4	-	119	5	842	
TOTALE	71	16	18	9	31	18	3	1	61	984	86	58	9	58	154	6	901	
<u>Legittimi</u>																		
Lattanti a)	3	8	-	-	2	5	-	-	4	-	-	-	-	-	-	-	-	
Divezzi b)	17	13	5	-	18	-	2	-	15	-	-	-	-	-	-	-	-	
TOTALE	20	21	5	-	20	5	2	-	19	-	-	-	-	-	-	-	-	

MOVIMENTO DEI PEGNI - CASSA DI RISPARMI DI LIVORNO
DURANTE L'ANNO 1954

A N N 0 1 9 5 4	NATURA DEI PEGNI	Esistenza al primo dell'anno	C A R I C O		S C A R I C O			Rimanenza alla fine dell'anno
			Nuovi e rinnov.	Totale del carico	Riscattati	Venduti	Totale delle scarico	
					Nuovi e rinnov.			
	Preziosi.	17.013	44.053	61.066	41.889	830	42.719	18.347
	Non preziosi e merci	12.472	29.900	42.382	27.802	1.350	29.152	13.230
	Titoli.	-	-	-	-	-	-	-
	TOTALE. . . .	29.485	73.963	103.448	69.691	2.180	71.871	31.577
	Partite							
	Ammontare dei prestiti							
	Preziosi.	141.610.920	319.062.775	460.673.695	302.494.415	3.015.400	305.509.815	155.163.880
	Non preziosi e merci	42.947.455	94.813.380	137.760.835	87.498.585	1.610.200	89.108.785	48.652.050
	Titoli.	-	-	-	-	-	-	-
	TOTALE. . . .	184.558.375	413.876.155	598.434.530	389.993.000	4.625.600	394.618.600	203.815.930

MOVIMENTO DEI PEGNI - CASSA DI RISPARMI DI LIVORNO
DURANTE L'ANNO 1955

A N N 0 1 9 5 5	Partite	Preziosi.	18.315	47.404	65.719	44.455	1.486	45.941	19.778
		Non preziosi e merci	13.232	31.505	44.737	29.314	2.195	31.509	13.228
		Titoli.	-	-	-	-	-	-	-
		TOTALE. . . .	31.547	78.909	110.456	73.769	3.681	77.450	33.006
	Ammontare dei prestiti								
		Preziosi.	155.163.560	370.333.875	525.497.435	351.337.125	6.326.455	357.663.580	167.833.855
		Non preziosi e merci	48.652.150	96.395.590	145.047.740	93.177.375	7.087.800	100.265.175	44.782.565
		Titoli.	-	-	-	-	-	-	-
		TOTALE. . . .	203.815.710	466.729.465	670.545.175	444.514.500	13.414.255	457.928.755	212.616.420

MOVIMENTI DEI PEGNI - CASSA DI RISPARMI DI LIVORNO
DURANTE L'ANNO 1956

A N N O	NATURA DEI PEGNI	Esistenza al primo dell'anno	C A R I C O		S C A R I C O			Rimanenza alla fine dell'anno
			Nuovi e rinnov.	Totale del carico	Riscattati Nuovi e rinnov.	Venduti	Totale dello scarico	
0	Partitr Preziosi.	18.315	53.775	72.090	50.828	1.283	52.111	21.410
	Non preziosi e merci	13.252	31.006	44.238	30.501	1.273	31.774	12.560
	Titoli.	-	-	-	-	-	-	-
	TOTALE.	31.547	84.781	116.328	81.329	2.556	83.885	33.970
1 9 5 6	Ammontare dei prestiti Preziosi.	155.163.560	437.800.435	592.963.995	421.033.185	5.857.960	426.891.145	178.743.145
	Non preziosi e merci	48.652.150	95.949.320	144.601.470	94.023.865	6.014.510	100.038.375	40.693.510
	Titoli.	-	-	-	-	-	-	-
	TOTALE.	203.815.710	533.749.755	737.565.465	515.057.050	11.872.470	526.929.520	219.438.655

MOVIMENTO DEI PEGNI - CASSA DI RISPARMI DI LIVORNO
DURANTE L'ANNO 1957

A N N O	Partite	Preziosi.	21.410	59.314	80.724	54.955	1.800	56.755	23.969
		Non preziosi e merci	12.560	33.036	45.596	29.778	2.100	31.878	13.718
		Titoli.	-	-	-	-	-	-	-
		TOTALE.	33.970	92.350	126.320	84.733	3.900	88.633	37.687
1 9 5 7	Ammontare dei prestiti	Preziosi.	178.743.145	487.748.035	666.491.180	469.436.760	3.867.000	453.303.760	213.187.420
		Non preziosi e merci	40.693.510	98.072.640	138.766.150	70.939.350	2.641.000	93.580.350	45.185.800
		Titoli.	-	-	-	-	-	-	-
		TOTALE.	219.436.655	525.820.675	805.257.330	540.376.110	6.508.000	546.884.110	258.373.220

ISTITUTI DI BENEFICENZA PER RICOVERO DI BAMBINI, VECCHI, CRONICI, ecc.

I S T I T U T I			Presenti al pri- mo dell'anno			Entr.nell'anno			Usciti o morti			Presenti alla fine dell'anno		
Anno	N o m e	F i n a l i t à	m	f	Tot.	m	f	Tot.	m	f	Tot.	m	f	Tot.
1 9 5	Istituto Professionale e Casa di riposo "G.Pa- scoli"	Ricovero minorenni, orfa- ni abband., adulti, inabi- li, e cr.	184	163	347	73	53	126	57	48	105	200	168	368
5 4	Istituto Case Pie	Avviamento marinaresco	98	-	98	41	-	41	15	-	15	124	-	124
		TOTALE.....	282	163	445	114	53	167	72	48	120	324	168	492

Anno	N o m e	F i n a l i t à	m	f	Tot.	m	f	Tot.	m	f	Tot.	m	f	Tot.
1 9 5	Istituto Professionale e Casa di riposo "G.Pa- scoli"	Ricovero minorenni, orfa- ni abband., adulti, inabi- li e cr.	200	168	388	64	51	115	62	42	104	202	177	379
5 5	Istituto Case Pie	Avviamento marinaresco	124	-	124	21	-	21	38	-	38	107	-	107
		TOTALE.....	324	168	492	85	51	136	100	42	142	309	177	486

ISTITUTI DI BENEFICENZA PER RICOVERO DI BAMBINI, VECCHI, CRONICI, ecc.

Anno	I S T I T U T I		Presenti al pri- mo dell'anno			Entr.nell'anno			Usciti o morti			Presenti alla fine dell'anno		
	N o m e	F i n a l i t à	m	f	Tot.	m	f	Tot.	m	f	Tot.	m	f	Tot.
1 9	Istituto Professionale e Casa di riposo "G.Pa- scoli"	Ricovero minorenni, orfa- ni, abband., adulti, inabi- li, e cr.	202	177	379	58	52	110	58	42	100	202	187	389
5	Istituto Case Pie	Avviamento marinaresco	107	-	107	49	-	49	48	-	48	108	-	108
6		TOTALE.....	309	177	486	107	52	159	106	42	148	310	187	497

Anno	N o m e	F i n a l i t à	m	f	Tot.	m	f	Tot.	m	f	Tot.	m	f	Tot.
1 9	Istituto Professionale e Casa di riposo "G.Pa- scoli"	Ricovero minorenni, orfa- ni, abband., adulti, inabi- li, e cr.	202	187	389	43	44	87	83	59	142	162	172	334
5	Istituto Case Pie	Avviamento marinaresco	108	-	108	38	-	38	40	-	40	106	-	106
7		TOTALE.....	310	187	497	81	44	125	123	59	182	268	172	440

" SCUOLE BIBLIOTECHE E MUSEI "

SCUOLE E ISTITUTI PUBBLICI DI ISTRUZIONE -

ISTITUTI O SCUOLE	A N N O S C O L A S T I C O											
	1954 - 1955			1955 - 1956			1956 - 1957			1957 - 1958		
	m	f	T	m	f	T	m	f	T	m	f	T
Liceo Scientifico N. 1	317	59	376	337	66	403	407	62	469	425	76	501
Liceo Classico " 1	140	86	226	140	88	228	135	104	239	141	103	244
Ginnasio " 1	90	109	199	82	100	182	82	103	185	85	96	181
Scuola Media " 4	1018	717	1735	1018	737	1755	1063	768	1831	1234	871	2105
Istituto Magistrale "A.Palli" " 1	27	339	366	26	347	373	28	368	396	33	420	453
Istituto Tecnico Commerciale e per Geometri " 1	599	156	755	633	194	827	645	234	879	669	237	906
Scuola Tecnica Commerciale " 1	97	115	212	103	133	236	116	132	248	124	135	259
Avviamento Commerciale " 1	253	383	636	288	333	621	264	355	619	260	436	696
Avv. Comm. con Sez. ind. Femminile " 1	108	180	288	108	189	297	124	232	356	128	319	447
Istituto Tecnico Industriale " 1	640		640	704		704	730		730	943	5	948
Avviamento Industriale " 1	907		907	971	77	1048	999	75	1074	1200	88	1288
Istituto Nautico " 1	256		256	265		265	295		295	352		352
Scuola avviamento marinaro " 1	75		75	90		90	98		98	161		161
Totale N.16	4527	2144	6671	4765	2264	7029	4986	2433	7419	5755	2786	8541
Scuole elementari " 27	6232	5158	11390	6234	5208	11442	6376	5291	11667	6040	4915	10954
	10759	7302	18061	10999	7472	18471	11362	7724	19086	11795	7701	19495

BIBLIOTECA LABRONICA

=====

BIBLIOTECA LABRONICA	Numero delle biblio- teche	Numero dei volumi e- sistenti al primo dell'anno	Volumi en- trati in bibliot. nell'anno per acqui- sti doni e diritti di stampa	Volumi u- sciti per ché non più idonei all'uso perché di- spersi ecc.	Numero dei volu- mi esi- stenti al la fine dell'anno	Numero dei lettori		Numero delle opere	
						Nella biblio- teca	Ammessi al prestito dei libri fuori del- la biblio- teca.	Date in lettura	Date in prestito
1954	1	110.492	2.064	-	112.556	9.665	72	10.701	985
1955	1	112.556	1.774	-	114.330	9.782	157	10.593	1.168
1956	1	114.330	3.106	-	117.436	11.899	183	13.004	872
1957	1	117.436	1.218	-	118.654	11.381	230	13.561	1.524

MUSEI E GALLERIE D'ARTE

Musei e gallerie d'arte	Numero dei visitatori				Ammontare delle riscos- sione per in- gressi a pa- gamento £.
	Con ingres- so a paga- mento.	Con tes- sere	Con ingres- so gratuito	Totale	
1954					
Museo Civico.....	-	-	3.020	3.020	-
Acquario.....	32.032	967	1.955	34.954	897.440
Museo prov.storia naturale.....	-	-	-	-	-
1955					
Museo civico.....	-	-	5.350	5.350	-
Acquario.....	30.758	1210	2.143	34.111	853.290
Museo Prov.storia naturale.....	7.550	398	205	8.153	151.000
1956					
Museo civico.....	-	-	4.294	4.294	-
Acquario.....	34.395	1443	1.463	37.301	940.210
Museo Prov.storia naturale.....	6.798	469	391	7.658	135.960
1957					
Museo Civico.....	-	-	4.171	4.171	-
Acquario.....	38.402	1374	3.170	42.946	1.035.190
Museo Prov.storia naturale.....	5.766	408	195	6.369	115.320
Intero quadriennio	155.701	6269	26.357	188.327	4.128.410
Media annuale	38.925	1567	6.589	47.081	1.032.102

COMUNE DI LIVORNO

Casa della Cultura

Natura delle manifestazioni	Numero	Movimento del pubblico (ingresso gratuito)
<u>ANNO 1954</u>		
Conferenze.	58	12.630
Mostre artistiche	31	79.120
Concerti.	14	4.765
Lavori teatrali	-	-
Riunioni di associazioni.	144	2.526
Convegni.	4	113
Audizioni, prove teatrali, orchestrali ecc.	148	3.760
TOTALE	399	102.914
<u>ANNO 1955</u>		
Conferenze.	51	11.345
Mostre Artistiche	12	53.170
Concerti.	12	4.420
Lavori teatrali	6	1.092
Riunioni di Associazioni.	92	7.980
Convegni.	12	3.038
Audizioni, prove teatrali, orchestrali ecc.	69	4.000
TOTALE	254	85.045
<u>ANNO 1956</u>		
Conferenze.	59	10.180
Mostre Artistiche	19	55.630
Concerti.	14	7.200
Lavori Teatrali	11	4.620
Riunioni di Associazioni.	50	3.995
Convegni.	8	2.980
Audizioni, prove teatrali, orchestrali, ecc. .	71	2.635
TOTALE	232	87.240
<u>ANNO 1957</u>		
Conferenze.	32	6.273
Mostre Artistiche	15	63.450
Concerti.	17	4.811
Lavori Teatrali	15	3.495
Riunioni di Associazioni.	39	3.225
Convegni.	12	2.305
Audizioni, prove teatrali, orchestrali, ecc. .	58	2.223
TOTALE	188	85.782

	1954		1955		1956		1957	
	Appar- tamen- ti	Vani	Appar- tamen- ti	Vani	Appar- tamen- ti	Vani	Appar- tamen- ti	Vani
Gennaio	x	x	41	207	43	173	91	311
Febbraio	31	152	57	257	69	321	168	517
Marzo	27	152	173	908	34	151	131	440
Aprile	102	525	85	436	70	341	46	224
Maggio	72	334	120	519	418	1.512	28	121
Giugno	40	252	10	41	355	1.105	77	261
Luglio	63	339	28	151	177	615	83	348
Agosto	29	148	64	340	263	796	23	97
Settembre	63	342	95	448	49	155	23	95
Ottobre	78	362	32	175	54	168	135	486
Novembre	19	88	147	647	94	377	112	439
Dicembre	115	497	118	503	78	305	67	238
Totale.....	639	3.191	970	4.632	1.704	6.019	984	3.587

NOTA: Nel numero dei vani non sono compresi gli accessori. =

OPERE PUBBLICHE ESEGUITE DAL COMUNE DURANTE L'ANNO 1 9 5 4

L A V O R I	Numero delle giornate di lavoro	Ammontare delle spese	
		in salari	in totale
1	2	3	4
Strade,vie,piani reg.ponti,gall.	37.788	75.959.800	182.247.800
Acquedotti.	7.200	8.880.000	11.040.000
Copertura di corsi d'acqua. . .			
Opere portuali.			
Fognature.	5.211	12.159.844	45.198.397
Edifici pubblici in genere. . .	109.558	164.980.000	769.614.000
Scuole.	3.038	7.270.000	13.850.000
Campi sportivi.			
Mercati e macelli	1.722	4.082.000	8.250.000
Ospedali e ricoveri			
Luce elettr.,gas,ferr.comun,ecc.			
Viarie.	19.878	47.275.000	102.800.000
<u>T O T A L E</u>	<u>184.395</u>	<u>320.606.644</u>	<u>1.133.000.197</u>

1 9 5 5

1	2	3	4
Strade,vie,piani regol.ponti,	35.602	77.059.600	157.742.000
Acquedotti.	7.200	10.080.000	12.240.000
Copertura di corsi d'acqua. . .			
Opere portuali.			
Fognature.	2.047	5.343.352	15.567.448
Edifici pubblici in genere. . .	2.715	6.287.500	14.025.000
Scuole.			
Campi sportivi.	1.330	3.230.000	5.150.000
Mercati e macelli	216	540.000	1.300.000
Ospedali e ricoveri			
Luce elettr.,gas,ferr.comun e tram			
Varie.	9.925	24.350.000	92.200.000
<u>T O T A L E</u>	<u>59.035</u>	<u>126.890.452</u>	<u>298.224.448</u>

OPERE PUBBLICHE ESEGUITE DAL COMUNE DURANTE L'ANNO 1956

L A V O R I	Numero delle giornate di lavoro	Ammontare delle spese	
		in salari	in totale
1	2	3	4
Strade,vie,piani reg.ponti,gall.	31.278	86.110.000	169.125.000
Acquedotti.	7.200	10.400.000	12.440.000
Copertura di corsi d'acqua. . .			
Opere portuali.			
Fognature.	3.258	8.264.824	18.277.504
Edifici pubblici in genere. . .	8.341	19.573.500	40.801.500
Scuole.			
Campi sportivi.			
Mercati e macelli			
Ospedali e ricoveri			
Luce elettr.,gas,ferr.comun.ecc.			
Varie.			
<u>T O T A L E</u>	50.077	124.348.324	240.644.004

1957

1	2	3	4
Strade,vie,piani regol.ponti,	30.452	80.979.200	150.730.000
Acquedotti.	7.200	11.040.000	12.840.000
Copertura di corsi d'acqua. . .			
Opere portuali.			
Fognature.	4.260	10.803.752	31.366.295
Edifici pubblici in genere. . .	8.578	29.088.000	55.071.000
Scuole.			
Campi sportivi.			
Mercati e macelli			
Ospedali e ricoveri			
Luce elettr.,gas,ferr.comun e tram			
Varie.			
<u>T O T A L E</u>	50.490	131.910.952	250.007.295

ANNO	C A N A L I						Esistenti a fine anno		
	Messi in opera nell'anno		Neri		Totale		Bianchi	Neri	Totale
	lunghezza metri	spesa lire	lunghezza metri	spesa lire	lunghezza metri	spesa lire	metri	metri	metri
1954	5.537	34.840.597	1.876	10.358.166	7.413	45.198.763	307.576	90.099	397.675
1955	1.953	10.438.498	1.150	5.128.320	3.103	15.566.818	309.529	91.249	400.778
1956	2.039	11.603.848	320	2.881.864	2.359	14.485.712	311.568	91.569	403.137
1957	2.950	20.348.623	1.153	10.757.680	4.103	31.106.303	220.224 (*)	92.122 (*)	312.366 (*)

(*) In gennaio 1957 l'Uff. Fognature ha modificato i dati riferentesi ai canali esistenti. I dati di fine anno sono stati calcolati sui nuovi dati forniti dall'Ufficio Fognature stesso.

CANALI PER ACQUA POTABILE E INDUSTRIALE

ANNO	Canali messi in opera nell'anno		Canali esistenti a fine anno
	lunghezza ml.	spesa	lunghezza ml.
1954	1.400	5.928.160	165.160
1955	1.127	4.951.900	166.287
1956	2.015	14.280.000	168.302
1957	23.187	798.644.200	191.489

" TRASPORTI E COMUNICAZIONI "
 MOVIMENTO DELLA NAVIGAZIONE NEL PORTO DI LIVORNO
 DISTINTO PER BANDIERE
 A N N O 1954

BANDIERA	A R R I V I			P A R T E N Z E		
	N.	Stazza (tonn.)	Merce sbarcata (tonn.)	N.	Stazza (tonn.)	Merce imbarcata (tonn.)
ITALIANA	2518	2.097.466	2.135.194	2516	2.110.161	767.587
Argentina	10	39.349	-	10	39.349	11.484
Belga	4	7.272	6.550	4	7.272	-
Brasiliana	10	31.771	188	10	31.771	21.405
Danese	83	211.703	8.582	83	211.703	15.164
Francese	25	48.591	11.648	25	48.591	66.760
Greca	9	16.232	9.911	9	16.232	15.907
Iugoslava	7	26.048	1.946	7	26.048	-
Inglese	156	248.013	92.803	158	253.582	151.292
Norvegese	94	179.297	43.627	94	179.297	70.469
Olandese	68	96.157	29.985	68	96.157	9.488
Panamense	15	73.363	117.949	15	73.363	44.611
Russa	3	8.958	17.806	3	8.958	-
Spagnola	42	64.228	13.693	41	61.416	23.666
Statunitense	162	774.533	46.648	162	774.533	64.421
Svedese	59	78.384	56.455	59	78.384	33.868
Egiziana	18	83.340	547	18	83.340	3.967
Liberiana	7	33.017	66.978	7	33.017	536
Tedesca	45	40.051	18.385	45	40.051	5.641
Svizzera	27	31.623	5.866	27	31.623	3.124
Hondureana	4	2.218	1.125	4	2.218	380
Finlandese	10	12.239	1.497	10	12.239	556
Israeliana	4	7.695	-	4	7.695	479
Indiana	8	33.588	-	8	33.588	2.079
Polacca	1	2.603	6.810	1	2.603	-
Costaricana	1	1.784	4.058	1	1.784	-
Libica	8	4.919	91	8	4.919	614
Arabia Saudita	2	2.145	-	2	2.145	269
Monegasca	1	1.989	5.500	1	1.989	-
Marocco-Francese	2	698	-	2	698	1.874
TOTAL	3403	4.259.274	2.703.842	3402	4.274.726	1.315.641

TRASPORTI E COMUNICAZIONI

MOVIMENTO DELLA NAVIGAZIONE NEL PORTO DI LIVORNO DISTINTO PER BANDIERA

ANNO 1955

BANDIERA	A R R I V I			P A R T E N Z E		
	N.	Stazza (tonn.)	Merce sbarcata (tonn.)	N.	Stazza (tonn.)	Merce imbarcata (tonn.)
ITALIANA	2704	2.120.569	2.196.510	2707	2.127.232	867.895
Argentina	14	55.677	120	14	55.677	6.989
Belga	8	10.598	14.946	8	10.598	8.177
Brasiliana	11	34.509	206	11	34.509	7.913
Danese	71	158.334	20.167	71	158.334	12.135
Francese	33	97.993	2.416	33	97.993	81.772
Greca	9	25.302	16.720	8	20.855	539
Iugoslava	16	58.120	5.410	16	58.120	13
Inglese	117	154.653	74.641	116	153.795	45.854
Norvegese	95	184.359	91.592	95	184.359	57.942
Olandese	59	69.578	14.478	59	69.578	12.750
Panamense	12	51.858	115.353	12	51.858	3.820
Russa	2	5.525	997	2	5.525	2.800
Spagnola	58	86.858	16.326	59	89.620	53.559
Statunitense	168	789.008	56.273	168	789.008	89.655
Svedese	55	63.315	43.156	55	63.315	32.051
Turca	2	1.982	-	2	1.982	195
Egiziana	11	51.659	365	11	51.659	2.297
Liberiana	8	28.723	26.487	8	28.723	25.398
Tedesca	44	48.752	13.677	44	48.752	21.072
Svizzera	34	44.800	8.324	34	44.800	2.501
Hondureana	3	1.595	857	3	1.595	91
Finlandese	9	14.473	2.400	9	14.473	15.014
Portoghese	1	1.038	2.565	1	1.038	-
Indiana	1	5.113	-	1	5.113	228
Marocco-Spagnola	5	2.274	1.911	5	2.274	60
Costaricana	3	2.963	5.968	3	2.963	-
Arabia Saudita	1	1.905	-	1	1.905	115
Libica	6	3.690	337	6	3.690	277
Polacca	2	3.131	6.437	2	3.131	-
Tunisina	1	2.561	6.504	1	2.561	-
TOTALI	3563	4.180.915	2.745.143	3565	4.185.035	1.351.112

MOVIMENTO DELLA NAVIGAZIONE NEL PORTO DI LIVORNO
DISTINTO PER BANDIERE
ANNO 1956

BANDIERA	A R R I V I			P A R T E N Z E		
	N.	Stazza (tonn.)	Merce sbarcata (tonn.)	N.	Stazza (tonn.)	Merce imbarcata (tonn.)
ITALIANA	2701	2.206.057	2.464.506	2697	2.207.822	898.619
Argentina	12	47.810	8	12	47.810	2.957
Belga	2	1.404	1.612	2	1.404	-
Brasiliana	5	15.736	548	5	15.736	2.890
Danese	49	87.457	11.132	49	87.457	9.671
Francese	23	77.526	5.751	23	77.526	20.212
Greca	7	8.753	9.160	8	13.200	1.584
Iugoslava	15	55.005	3.824	15	55.005	-
Inglese	175	216.476	70.704	176	217.334	36.265
Norvegese	71	151.505	40.865	71	151.505	73.184
Olandese	48	32.336	12.934	48	32.336	8.058
Panamense	19	66.221	156.413	19	66.221	896
Spagnola	47	57.468	9.630	47	57.468	27.137
Statunitense	165	778.568	43.727	165	778.568	91.036
Svedese	45	57.708	25.939	45	57.708	63.978
Turca	6	8.314	2.935	6	8.314	2.353
Egiziana	11	49.035	2.554	11	49.035	3.217
Liberiana	12	44.867	90.421	12	44.867	819
Tedesca	41	33.176	39.262	40	32.649	8.869
Svizzera	24	40.356	7.515	23	40.113	1.938
Hondureana	8	4.711	2.697	8	4.711	353
Finlandese	9	12.040	6.764	9	12.040	1.386
Portoghese	1	1.430	3.180	1	1.430	-
Israeliana	2	1.787	157	2	1.787	1.400
Indiana	3	12.622	-	3	12.622	864
Marocco-Spagnola	9	3.808	1.116	9	3.808	2.479
Costaricana	6	6.171	4.428	6	6.171	4.264
Siriana	1	354	-	1	354	121
Arabia Saudita	1	1.044	-	1	1.044	1.500
Libica	2	1.230	86	2	1.230	364
MaroccoFrancese	1	348	-	1	348	1.666
TOTALI	3521	4.081.323	3.017.868	3517	4.087.623	1.268.080

MOVIMENTO DELLA NAVIGAZIONE NEL PORTO DI LIVORNO

DISTINTO PER BANDIERE

ANNO 1957

BANDIERA	A R R I V I			P A R T E N Z E		
	N.	Stazza (tonn.)	Merce Sbarcata (tonn.)	N.	Stazza (tonn.)	Merce Imbarcata (tonn.)
ITALIANA	2986	2.416.825	2.630.204	2991	2.429.804	1.026.662
Brasiliana	2	6.287	59	2	6.287	2.285
Belga	2	1.680	3.850	2	1.680	-
Argentina	9	33.939	5.500	9	33.939	1.771
Danese	47	58.914	5.098	47	58.914	4.053
Greca	17	32.635	11.833	17	32.635	4.519
Panamense	23	48.007	90.483	23	48.007	4.461
Francese	61	91.220	4.387	61	91.220	47.731
Tedesca	69	82.967	92.546	69	82.967	22.197
Liberiana	16	82.870	205.739	16	82.870	12.000
Inglese	163	179.854	67.855	163	179.854	38.437
Statunitense	182	861.278	99.659	182	861.278	106.710
Olandese	67	33.287	10.960	67	33.287	11.606
Norvegese	97	203.552	67.733	97	203.552	106.038
Portoghese	1	1.039	2.450	1	1.039	-
Egiziana	13	51.827	148	13	51.827	4.997
Spagnola	69	64.480	5.345	69	64.480	22.354
Svedese	76	104.841	19.092	76	104.841	88.334
Portoricana	1	1.292	2.715	1	1.292	-
Svizzera	29	41.196	7.076	29	41.196	2.762
Finlandese	12	17.561	9.378	12	17.561	6.874
Hondureana	21	12.524	2.375	21	12.524	2.344
Jugoslavia	3	10.447	3.354	3	10.447	-
Russa	9	34.592	33.229	9	34.592	-
Islandese	1	745	1.771	1	745	-
Turca	5	12.731	7	5	12.731	2.581
Israeliana	2	1.274	-	2	1.274	1.314
Costaricana	5	6.199	11.990	5	6.199	3.103
Irlandese	2	1.490	3.395	2	1.490	-
Marocchina spagn.	8	3.998	2.366	8	3.998	348
Siriana	2	967	163	2	967	293
Giapponese	1	354	253	1	354	-
Indiana	2	5.645	-	2	5.610	4.384
TOTALE	4002	4.505.517	3.401.013	4007	4.519.496	1.439.824

AUTOBUS E FILOBUS

Azienda che ge- stisce il ser- vizio	Numero linee gestite e lunghezza dei per- corsi				Biglietti venduti					I N C A S S I			Abbonamenti		
	Autobus		Filobus		A tariffa nor- male		A tariffa ri- dotta		Totale bigliet- ti ven- duti	Autobus	Filobus	TOTALE	Filobus e autobus		
	N.	Km.	N.	Km.	Autobus N.	Filobus N.	Autobus N.	Filobus N.					Normali e a tarif- fa ridot.	Incassi	
1954 ATAM	(°)	3	18,600	7	58,900	615.357	16.648.070	42.396	1.793.028	19.098.881	14.029.505	341.480.185	355.509.690	10.893	21.191.642
1955 ATAM	(°)	2	13,100	7	58,900	714.172	16.365.097	58.046	1.799.051	18.936.366	17.483.530	395.423.630	412.907.160	11.809	28.336.140
1956 ATAM	(°)	4	25,900	7	59,100	743.184	15.757.473	48.531	1.958.650	18.507.838	20.529.390	42650.975	433.180.365	11.100	24.376.520
1957 ATAM	(°)	4	35.600	7	59,100	833.626	16.282.757	49.892	2.023.196	19.189.471	25.608.075	28.869.315	454.477.390	15.460	30.179.320

(°) Durante il periodo estivo la lunghezza del percorso e le linee vengono convenientemente aumentati.

VIAGGIATORI CHE HANNO ACQUISTATO IL BIGLIETTO AGLI SPORTELLI
FF.SS. DELLA STAZIONE CENTRALE.=

Stazione	Classe	Quantitativo dei viaggiatori con biglietto					Circola ri e combin bili.	Bigliet to abbo namenti
		A tariffa ordi naria		A tariffa' ridot ta		Settim. festiv. p.oper		
		A base costan te.	Diffe- renzia le	Andata e ritor no	Riduz. diver se			
1954 Livorno C.	1^	-	2042	-	2700	-	1	6
"	2^	-	18691	4004	30365	-	5	78
"	3^	-	225997	117968	108852	1707	28	3902
Totale.....		-	246710	121972	141917	1707	34	3986

1955 Livorno C.	1^	-	3642	13	1818	-	-	2
"	2^	-	33504	1392	57942	-	4	102
"	3^	-	181032	72846	26722	2203	7	5211
Totale.....		-	218178	74251	86482	2203	11	5315

1956 Livorno C.	1^	-	15377	1111	18759	-	-	10
"	2^	-	107254	27384	130692	776	9	1070
"	3^	-	81832	35273	86828	928	8	2500
Totale.....		-	204463	63768	236279	1704	17	3580

1957 Livorno C.	1^	9542	450	4500	8180	-	-	17
"	2^	356678		130602	199151	1897	3	4701
Totale.....		366670		135102	207331	1897	3	4718

INCENDI

=====

INCENDI	PICCOLI danni infe- riori a £. 30.000	MEDI danni da £. 30.000 a £. 150.000	GRANDI danni da ol- tre Lire 150.000	TOTALE
Anno 1954				
Numero	156	16	25	197
Danno complessivo	320.000	1.687.000	18.151.000	20.158.000
Anno 1955				
Numero	89	27	21	137
Danno complessivo	493.000	3.080.000	31.820.000	35.393.000
Anno 1956				
Numero	94	28	31	153
Danno complessivo	348.800	2.437.000	26.940.000	29.725.000
Anno 1957				
Numero	174	23	30	227
Danno complessivo	581.000	1.915.000	35.265.000	37.761.000

OPERAZIONI DEI VIGILI URBANI

Arresti, Denunce e Contravvenzioni per infrazioni alle Leggi e ai Regolamenti				
ANNO	Arresti.....	14	CONTRAVVENZIONI	
1			Circolazione Urbana.....	12.686
			Venditori Ambulanti.....	5.046
9	DENUNCIE		Scappamento libero.....	1.561
			Zona del silenzio.....	922
5	Ubriachezza molesta.....	-	Arte muraria abusiva.....	1.255
	Annona.....	-	Cani.....	1.420
4	Commercio.....	-	Spazzature e Scarichi.....	1.609
	Panificazione.....	-	Battitura tappeti, coperte e stese	
	Pesi e misure.....	-	panni.....	1.816
	Accattonaggio.....	-	Regolamento mercati.....	1.255
	Furto.....	-	Esercizi abusivi.....	-
	Oltraggio.....	-	Eccesso velocità.....	1.125
	Varie.....	154	Varie.....	5.376
			Ordinanze del Sindaco.....	934
ANNO	Arresti	1	CONTRAVVENZIONI	
1			Circolazione Urbana.....	15.796
			Venditori ambulanti.....	2.978
9	DENUNCIE		Scappamento libero.....	942
			Zona del silenzio.....	662
5	Ubriachezza molesta.....	-	Arte muraria abusiva.....	581
	Annona.....	-	Cani.....	.782
5	Commercio.....	-	Spazzature e Scarichi.....	1.248
	Panificazione.....	-	Battitura tappeti, coperte e stese	
	Pesi e misure.....	-	panni.....	2.077
	Accattonaggio.....	-	Regolamento mercati.....	1.427
	Furto.....	-	Esercizi abusivi.....	-
	Oltraggio.....	-	Eccesso velocità.....	-
	Varie.....	105	Varie.....	11.272
			Velocità pericolosa.....	1.412

OPERAZIONI DEI VIGILI URBANI

Arresti, Denunce e Contravvenzioni per infrazioni alle Leggi e ai Regolamenti				
ANNO	Arresti.....		CONTRAVVENZIONI	
1			Circolazione Urbana.....	14.501
9			Venditori ambulanti.....	3.136
5	DENUNCIE		Scappamento libero.....	971
6	Ubriachezza molesta.....	-	Zona del silenzio.....	976
	annona.....	-	Arte muraria abusiva.....	571
	Commercio.....	-	Cani.....	667
	Panificazione.....	-	Spazzature e Scarichi.....	964
	Pesi e misure.....	-	Battitura tappeni, coperte e stese	
	Accattonaggio.....	-	panni.....	1.373
	Furto.....	-	Regolamento mercati.....	1.690
	Oltraggio.....	-	Esercizi abusivi.....	-
	Varie.....	70	Eccesso velocità.....	1.055
			Varie.....	13.052
ANNO	Arresti.....		CONTRAVVENZIONI	
1		1	Circolazione Urbana.....	17.835
9			Venditori ambulanti.....	1.522
5	DENUNCIE		Scappamento libero.....	835
7	Ubriachezza molesta.....	-	Zona del Silenzio.....	1.103
	Annona.....	-	Arte muraria abusiva.....	303
	Commercio.....	-	Cani.....	781
	Panificazione.....	-	Spazzature e Scarichi.....	875
	Pesi e misure.....	-	Battitura tappeti, coperte e stese	
	Accattonaggio.....	-	panni.....	870
	Furto.....	-	Regolamento mercati.....	1.399
	Oltraggio.....	-	Esercizi abusivi.....	-
	Varie.....	99	Eccesso velocità.....	875
			Varie.....	9.885

SERVIZIO ALLACCIAMENTO CANI E GATTI

ANNO 1954

Cani allacciati.....	1.113
Cani sequestrati.....	209
Gatti allacciati.....	359
Gatti sequestrati.....	20

ANNO 1955

Cani allacciati.....	671
Cani sequestrati.....	191
Gatti allacciati.....	450
Gatti sequestrati.....	19

ANNO 1956

Cani allacciati.....	658
Cani sequestrati.....	143
Gatti allacciati.....	594
Gatti sequestrati.....	23

ANNO 1957

Cani allacciati.....	936
Cani sequestrati.....	116
Gatti allacciati.....	907
Gatti sequestrati.....	70

" I N C I D E N T I S T R A D A L I "

R I A S S U N T O degli A N N I 1955 - 1956 - 1957

Riassunto	1955	1956	1957
Morti.....	16	21	15
Feriti.....	832	1.238	1.702
Incidenti.....	921	1.023	1.341
Veicoli coinvolti.....	1.358	1.607	2.186
Pedoni.....	191	185	232

I N C I D E N T I S T R A D A L I					
CAUSE PRESUNTE O APPARENTI DEGLI INCIDENTI	1955	1956	1957	TOTALE	%
2	3	4	5	6	7
A - CONDUCENTI					
1 Eccesso di velocità.....	172	209	164	545	16,60
2 Non manteneva la propria mano.....	62	72	102	236	7,18
3 Non dava la dovuta precedenza a altro veicolo a un incrocio.....	149	180	267	596	18,15
4 Non segnalava il cambiamento di direzione	11	15	45	71	2,16
5 Procedeva a fanali spenti.....	2	2	1	5	-
6 Procedeva a fanali completamente accesi	-	1	1	2	-
7 Non faceva uso dei prescritti segnali ac.	-	-	-	-	-
8 Non obbediva ai segnali dell'agente o sem.	9	2	3	14	-
9 Sorpassava a sin.senza essersi ass.via lib.	63	54	78	195	5,93
10 Sorpassava a des. " " " " "	7	8	10	25	-
11 Sorpassava in curva.....	12	4	10	26	-
12 Sorpassava tram o filobus fermo.....	-	2	-	2	-
13 Usciva, od entrava, imprud.da un vicolo	5	3	3	11	-
14 Retrocedeva imprudentemente.....	11	12	18	41	1,24
15 Recava carico ingombrante.....	3	-	3	6	-
16 Recava carico di peso eccessivo.....	4	4	-	8	-
17 Abbandonava la guida;.....	-	-	-	-	-
18 Aveva abbandonato il veicolo senza le dovute cautele	-	1	-	1	-
19 Procedevano in gruppi (ciclisti).....	-	-	1	1	-
20 Manteneva direzione indecisa.....	40	27	37	104	3,16
21 Procedeva a testa bassa (ciclista)....	5	3	3	11	-
22 Si faceva rimorchiare (ciclista).....	-	1	1	2	-
23 Si introduceva fra colonne di veicoli.	7	1	-	8	-
24 Non frenava in tempo utile.....	128	182	135	445	13,55
25 Tentava di passare avanti a veicolo in moto.....	10	9	28	47	1,43
26 Traversava improvvisamente.....	-	16	23	39	1,18
27 Anormale per ubriachezza.....	4	3	4	11	-
28 Anormale per improvviso malore.....	8	3	14	25	-
29 Anormale per sonno.....	-	-	-	-	-
30 Visione alterata per abbagliamento....	4	-	2	6	-
31 Procedeva con sportello o portiera aperta.....	4	9	2	15	-
32 Era abbagliato dai fari di altro veicolo.....	-	-	10	10	-
A riportare.....	720	823	965	2508	

2	3	4	5	6	7
Riporto.....	720	823	965	2508	
<u>B - PERSONE TRASPORTATE</u>					
33 Stava aggrappato al veicolo.....	2	-	-	2	-
34 Scendeva da veicolo in moto.....	1	1	-	2	-
35 Stava seduto su parte sporgente del veicolo.....	-	2	1	3	-
<u>C - PEDONI E ALTRE PERSONE COINVOLTE NELL'INCIDENTE</u>					
2 Non manteneva la propria mano.....	-	-	-	-	-
8 Non obbediva ai segnali dell'agente o semaforo.....	-	5	2	7	-
20 Manteneva direzione indecisa.....	-	5	22	27	-
23 Si introduceva fra colonne di veico li in moto.....	-	2	3	5	-
26 Traversava improvvisamente.....	84	47	81	212	6,45
27 Anormale per ubriachezza.....	-	-	1	1	-
28 Anormale per improvviso malore.....	-	-	-	-	-
30 Visione alterata per abbagliamento.	-	3	-	3	-
36 Non procedeva sul marciapiede.....	20	14	27	61	1,85
37 Traversava all'incrocio fuori zona pedonale.....	1	-	2	3	-
38 Traversava all'incrocio contro il segnale.....	-	-	3	3	-
39 Saliva su veicolo in moto.....	-	-	-	-	-
40 Giocava sulla strada.....	7	7	9	23	-
<u>D - DIFETTI O AVARIE AL VEICOLO</u>					
41 Rottura o insufficienza dei freni..	10	6	12	28	2,25
42 Rottura o guasto allo sterzo.....	5	2	1	8	
43 Altri guasti alle parti essenziali del veicolo.....	4	8	7	19	
44 Scoppio di pneumatico.....	-	3	1	4	
45 Illuminazione insufficiente per gu sto impianto elettrico.....	2	1	-	3	
46 Mancanza o deficienza delle segnala zioni posteriori.....	7	1	4	12	
<u>E - EVENTUALI ALTRI MOTIVI</u>					
47 Caduta di materiale da veicolo in moto.....	1	-	3	4	-
48 Animale da trazione imbizzarrito..	4	1	2	7	-
49 Greggi, mandrie ed animali isolati.	-	2	10	12	-
50 Altre cause.....	53	90	185	328	9,99
<u>Totale incidenti.....</u>	921	1023	1341	3285	

INCIDENTI STRADALI AVVENUTI NEL 1955-56-57 DIVISI PER STRADA

S T R A D A	1955	1956	1957	TOTALE
1	2	3	4	5
Via Aurelia - Kilometro 300.....		2	4	6
" " - " 301.....		2	2	4
	14			14
" " - " 302.....		3	6	9
" " - " 303.....		8	3	11
" " - " 304.....		2	3	5
" " - " 305.....		1	6	7
	10			10
" " - " 306.....		5	6	11
" " - " 307.....		3	5	8
" " - " 308.....	9	2	4	15
" " - " 309.....	5	5	13	23
" " - " 310.....	5	8	10	23
" " - " 311.....	5	10	16	31
" " - " 312.....	6	8	7	21
" " - " 313.....	16	12	24	52
" " - " 314.....	6	12	22	40
" " - " 315.....	31	40	61	132
" " - " 316.....	60	51	29	140
" " - " 317.....	19	26	35	80
" " - " 318.....	11	16	24	51
" " - " 319.....	16	12	32	60
<u>Totale Via Aurelia.....</u>	213	228	312	753
Viale G.Carducci.....	30	24	58	112
Viale Italia.....	48	51	56	155
Via Grande.....	20	28	34	82
Via Garibaldi.....	18	39	29	86
Via Leonardo da Vinci.....	7	12	28	47
Via Giovanni Marradi.....	20	34	25	79
Piazza della Repubblica.....	17	13	23	53
Piazza Cavour.....	28	23	24	75
Via di Salviano.....	14	21	23	58
Via Magenta.....	10	13	18	41
A riportare.....	425	486	630	1541

1	2	3	4	5
Riporto.....	425	486	630	1.541
Via Ricasoli.....	32	21	18	71
Via Cairoli.....	14	17	17	48
Scali A. Saffi.....	9	4	16	29
Corso Amedeo.....	11	10	15	36
Piazza Mazzini.....	8	6	15	29
Via Giuseppe Verdi.....	-	9	14	23
Piazza del Cisternone.....	4	6	13	23
Via della Libertà.....	7	6	13	26
Via A. Gramsci.....	6	8	11	25
Via del Vigna.....	-	1	5	6
Viale di Antignano.....	-	6	4	10
Via delle Cateratte.....	-	5	4	9
Piazza Dante.....	-	6	4	10
Piazza Cavallotti.....	-	5	4	9
Via del Giglio.....	-	1	4	5
Via S. Giovanni.....	-	3	4	7
Via L. Bosi.....	-	1	4	5
Via Montebello.....	-	6	4	10
Piazza Magenta.....	9	1	4	14
Piazza dei Mille.....	4	4	4	12
Via Calzabigi.....	-	4	10	14
Via de Larderel.....	12	14	10	36
Via della Posta.....	-	3	10	13
Via Palestro.....	12	6	11	29
Via Buontalenti.....	7	6	9	22
Via della Cinta Esterna.....	4	2	9	15
Via della Madonna.....	10	5	9	24
Via M. Mastacchi.....	7	4	9	20
Corso Mazzini.....	1	16	9	26
Via Roma.....	4	8	9	21
Piazza G. Matteotti.....	-	4	9	13
Via delle Sorgenti.....	7	16	9	32
Piazzale Zara.....	-	8	-	8
Via delle Galere.....	-	3	8	11
Via di Montenero.....	7	3	8	18
Via Provinciale Pisana.....	8	5	8	21
a riportare.....	608	719	944	2.271

1	2	3	4	5
Riporto.....	608	719	944	2.271
Via di Popogna.....	-	7	8	15
Scali Cialdini.....	5	3	7	15
Via E.Rossi.....	-	4	7	11
Piazza G. Micheli.....	7	1	7	15
Via del Leone.....	-	-	7	7
Piazza Grande.....	19	16	11	46
Via Mentana.....	-	7	7	14
Via Fiume.....	-	-	6	6
Viale G.Marconi.....	-	7	6	13
Viale del Risorgimento.....	4	6	6	16
Via Salvatore Orlando.....	-	3	6	9
Piazza 11 Maggio.....	-	5	6	11
Via della Venezia.....	-	3	6	9
Piazza XX Settembre.....	7	7	6	20
Via C. Ferrigni.....	-	4	6	10
Piazza Giovane Italia.....	-	-	5	5
Piazza Guerrazzi.....	-	-	5	5
Via Guglielmo Oberdan.....	-	1	5	6
Via Maggi.....	10	2	5	17
Via del Mare.....	-	2	5	7
Via dell'Origine.....	-	2	5	7
Via dei Pelaghi.....	4	-	5	9
Via Piero Donnini.....	5	2	5	12
Via Solferino.....	6	4	5	15
Viale N. Sauro.....	-	1	4	5
Scali degli Olandesi.....	-	4	4	8
Via del Tirreno.....	-	-	4	4
Via della Valle Benedetta.....	-	6	4	10
Via D. Cestoni.....	-	1	3	4
Via F. Filzi.....	6	4	3	13
Via San Francesco.....	-	3	3	6
Piazza F. Ferrucci.....	-	-	3	3
Via del Castellaccio.....	-	2	3	5
Via Goldoni.....	-	5	3	8
Piazza Garibaldi.....	4	5	3	12
Viale Maneli.....	-	7	3	10
Totale.....	675	848	1121	2.644
Incidenti verificatisi in strade che ne lamentarono uno/due soltanto.....	246	185	210	641
Totale generale.....	921	1023	1341	3.285

ISTITUTI DI PREVENZIONE E DI PENA

C a r c e r i

ANNO	MOVIMENTO DEI DETENUTI	Minorenni fino a 18 anni			Adulti			In complesso		
		m	f	Totale	m	f	Totale	m	f	Totale
1	Esistenti al primo dell'anno	-	-	-	86	8	94	86	8	94
9	Entrati nell'anno.....	20	2	22	2.589	210	2.799	2.609	212	2821
5	Usciti nell'anno.....	20	2	22	2.558	202	2.760	2.578	204	2782
4	Esistenti a fine anno.....	-	-	-	117	16	133	117	16	133
ANNO		m	f	Totale	m	f	Totale	m	f	Totale
1	Esistenti al primo dell'anno	-	-	-	117	16	133	117	16	133
9	Entrati nell'anno.....	28	4	32	2.789	168	2.957	2.817	172	2989
5	Usciti nell'anno.....	28	4	32	2.829	176	3.005	2.857	180	3.037
5	Esistenti a fine anno.....	-	-	-	77	8	85	77	8	85
ANNO		m	f	Totale	m	f	Totale	m	f	Totale
1	Esistenti al primo dell'anno	-	-	-	77	8	85	77	8	85
9	Entrati nell'anno.....	19	1	20	2.230	97	2.327	2.249	98	2347
5	Usciti nell'anno.....	19	1	20	2.232	91	2.323	2.251	92	2343
6	Esistenti a fine anno.....	-	-	-	75	14	89	75	14	89
ANNO		m	f	Totale	m	f	Totale	m	f	Totale
1	Esistenti al primo dell'anno	-	-	-	75	14	89	75	14	89
9	Entrati nell'anno	21	2	23	2.386	78	2.464	2.407	80	2487
5	Usciti nell'anno.....	21	2	23	2.364	81	2.445	2.385	83	2468
7	Esistenti a fine anno.....	-	-	-	97	11	108	97	11	108

STABILIMENTI PENALI

ANNO	MOVIMENTO DEI DETENUTI	m	f	In complesso
1	Esistenti al primo dell'anno	201	-	201
9	Entrati nell'anno.....	265	-	265
5	Usciti nell'anno.....	311	-	311
4	Esistenti a fine anno.....	155	-	155

ANNO	MOVIMENTO DEI DETENUTI	m	f	In complesso
1	Esistenti al primo dell'anno	155	-	155
9	Entrati nell'anno.....	312	-	312
5	Usciti nell'anno.....	278	-	278
5	Esistenti a fine anno.....	189	-	189

ANNO	MOVIMENTO DEI DETENUTI	m	f	In complesso
1	Esistenti al primo dell'anno	189	-	189
9	Entrati nell'anno.....	240	-	240
5	Usciti nell'anno.....	242	-	242
6	Esistenti a fine anno.....	187	-	187

ANNO	MOVIMENTO DEI DETENUTI	m	f	In complesso
1	Esistenti al primo dell'anno	187	-	187
9	Entrati nell'anno.....	195	-	195
5	Usciti nell'anno.....	209	-	209
7	Esistenti a fine anno.....	173	-	173

- PERSONALE DEL COMUNE

Movimento del personale del Comune

Q U A L I F I C A	In servizio al principio dell'anno.			Aumenti nell'anno			Diminuzioni nell'anno									In servizio alla fine dell'anno.		
							Assunzione in servizio ed altri motivi			colloc.in pensione		dimiss. o licen.o altri motivi		Morti				
	M	F	Totale	M	F	Totale	M	F	M	F	M	F	Totale	M	F	Totale		
ANNO 1954																		
<u>Personale di ruolo</u>																		
- Impiegati	293	52	345	1	1	2	6	-	-	1	1	-	7	1	8	287	52	339
- Salariati	554	76	630	12	3	15	15	-	1	-	3	1	19	1	20	546	78	624
<u>Personale avventizio</u>																		
- Impiegati	22	1	23	4	-	4	-	-	3	-	-	-	3	-	3	23	1	24
- Salariati	35	7	42	9	7	16	-	-	3	3	-	-	3	3	6	41	11	52
Operai	-	-	-	-	-	-	-	-	-	-	-	-	-	-	-	-	-	-
Complesso dell'anno	904	136	1040	26	11	37	21	-	7	4	4	1	32	5	37	897	142	1039
ANNO 1955																		
<u>Personale di ruolo</u>																		
- Impiegati	287	52	339	9	3	12	7	1	2	-	1	-	10	1	11	286	54	340
- Salariati	546	78	624	26	2	28	20	4	-	-	2	-	22	4	26	550	76	626
<u>Personale avventizio</u>																		
- Impiegati	23	1	24	1	-	1	-	-	5	-	-	-	5	-	5	19	1	20
- Salariati	41	11	52	1	-	1	-	-	1	2	-	-	11	2	3	41	9	50
Operai	-	-	-	-	-	-	-	-	-	-	-	-	-	-	-	-	-	-
Complesso dell'anno	897	142	1039	37	5	42	27	5	8	2	3	-	38	7	45	896	140	1036

- PERSONALE DEL COMUNE

Movimento del personale del Comune

Q U A L I F I C A	In servizio al principio dell'anno			Aumenti nell'anno.			Diminuzioni nell' anno									In servizio alla fine dell'anno			
							Assunzione in servizio ed altri motivi			Colloc.in pensione		dimiss. o licen.o altri motivi		Morti					in complesso
	M	F	Totale	M	F	Totale	M	F	M	F	M	F	M	F	Totale	M	F	Totale	
ANNO 1956																			
Personale di ruolo																			
- Impiegati	286	54	340	5	-	5	4	-	1	-	3	1	8	1	9	283	53	336	
- Salariati	550	76	620	3	3	6	8	-	1	1	8	2	17	3	20	536	76	612	
Personale avventiz.																			
- Impiegati	19	1	20	2	-	2	-	-	3	-	1	-	4	-	4	17	1	18	
- salariati	41	9	50	2	-	2	-	-	2	3	1	-	3	3	6	40	6	46	
Operai	-	-	-	-	-	-	-	-	-	-	-	-	-	-	-	-	-	-	
Complesso dell'anno	896	140	1036	12	3	15	12	-	7	4	13	3	32	7	39	876	136	1012	
ANNO 1957																			
Personale di ruolo																			
- Impiegati	283	53	336	18	1	19	3	-	2	-	2	-	7	-	7	294	54	348	
- Salariati	536	76	612	5	2	7	6	-	10	-	3	-	19	-	19	522	78	600	
Personale avventiz.																			
- Impiegati	17	1	18	8	5	13	-	-	3	-	-	-	3	-	3	22	6	28	
- Salariati	40	6	46	8	1	9	2	-	-	1	-	-	2	1	3	46	6	52	
Operai	-	-	-	-	-	-	-	-	-	-	-	-	-	-	-	-	-	-	
Complesso dell'anno	876	136	1012	39	9	48	11	-	15	1	5	-	31	1	32	884	144	1028	

-- I N D I C E --

Note riassuntive	da pag. 1 a pag. 9
Dati topografici	pag. 10
Climatologia	pag. 11 e 12
Precipitazioni	pag. 13

DEMOGRAFIA

La popolazione di Livorno dalle origini,	pag. 14 e 15
Calcolo della popolazione e matrimoni,	pag. 16
Nati vivi,	pag. 17
Parti plurimi e riconoscimenti,	pag. 18
Lagittimazioni, nati morti e aborti e morti,	pag. 19
Morti secondo lo stato civile e morti secondo il luogo del decesso,	pag. 20
Morti secondo l'età e il sesso,	pag. 21
Morti classificati secondo la causa della morte,	pag. 22 e 23
Grafici dell'andamento dei più importanti fenomeni demografici,	pag. 24 e 25
Andamento dei matrimonio e quozienti di nuzialità, natalità e mortalità,	pag. 26
Movimento migratorio,	pag. 27 e 28

ECONOMIA

Prezzi al minuto dei principali generi alimentari,	pag. 29, 30, 31
Prezzi al minuto degli articoli di vestiario, degli articoli vari e delle tariffe dei servizi (media annuale)	da pag. 32 a 35
Generi introdotti nei mercati all'ingrosso e latte passato dalla centrale di controllo,	pag. 35
Numeri indici del costo della vita,	da pag. 36 a 39
Consumi e prezzi dell'acqua potabile, energia elettrica e gas,	pag. 40
Paghe lorde giornaliere,	pag. 41/44
Bilancio familiare, capitolo alimentazione	pag. 45
Dati relativi alla imposta di consumo	da pag. 46 a 49
Prelevamenti di sale e tabacchi, spettacoli	pag. 50 e 51
Fallimenti e protesti cambiari,	pag. 52 e 53
Licenze di commercio e per pubblici esercizi,	pag. 54 e 55
Movimento alberghiero,	da pag. 56 a 59

ASSISTENZA SANITARIA

Maternità e infanzia,	pag. 60 e 61
-----------------------	--------------

Ospedali, pag. 62

Dispensari antitubercolari, pag. 63 e 64

Dispensario antitracomatoso, pag. 65

Igiene e profilassi : denuncie di malattie infettive, pag. 66

Laboratorio di Vigilanza e disinfezioni, pag. 67

Vaccinazioni e rivaccinazioni antivaiolose, pag. 68

Assistenza generica e specialistica nelle scuole, pag. 69

Ente Comunale di Assistenza, pag. 69

Vigilanza sul bestiame macellato, pag. da 70 a pag. 72

Vigilanza sugli esercizi, e sul suolo abitato da pag.73 a pag.77

BENEFICENZA E ASSISTENZA PUBBLICA

Brefotrofito, pag. 78

Pegni, pag. 80 e 81

Istituti di beneficenza da 82 a 83

SCUOLE, BIBLIOTECHE E MUSEI

Scuole e istituti pubblici di istruzione, pag. 84

Biblioteca Labronica, pag. 85

Musei e gallerie d'arte, 86

Casa della Cultura, pag. 87

ABITAZIONI E LAVORI PUBBLICI

Opere eseguite, pag. 88

Opere pubbliche eseguite dal Comune da pag. 89 a 90

Fognature, pag. 91

Canali per acqua potabile e industriale, pag. 92

TRASPORTI E COMUNICAZIONI

Porto di Livorno, da pag. 93 a 96

Autobus e filobus, pag. 97

Ferrovie dello Stato, pag. 98

DIVERSE

Incendi, pag. 99

Operazioni dei Vigili Urbani, 100/101

Servizio allacciamento cani e gatti, pag. 102

Incidenti stradali, pag. 103 a 108

Istituti di prevenzione e di pena pag. 109 e 110

Personale del Comune, pag. 111 e 112.